



実りの島、壱岐

長崎県 壱岐市 観光素材集

Tourism Guide Book

2026-2027

博多港から高速船で最短65分



豊かな自然と歴史 パワースポット、そしてグルメ 実りの島、壱岐へ

壱岐は全国で20番目に大きい島。周辺の島々も含めて壱岐諸島と呼ばれています。

壱岐対馬国定公園に指定された自然景観と美しい海を誇り、神々が宿る奇岩や神社、歴史文化も豊富な島です。

長崎空港から壱岐空港まで約30分。船の場合は博多港からジェットフォイルで最短65分、フェリーで2時間10分。

佐賀県唐津港からは約100分と好アクセスも魅力。





豊かな 自然と絶景

青い海と空、
緑あふれる
日本の原風景

日本遺産 認定第一号 国境の島 壱岐

大陸との交流の歴史、
古代ロマンに思いを
馳せる

豊かな海と 大地がもたらす 豊潤な実り

海の幸、山の幸の宝庫、
島グルメを満喫！

神々が宿る 神秘の島

数多の神社を抱く
パワースポット、
壱岐

INDEX

新着トピックス	3
モデルコース	6
おすすめ観光スポット	11
壱岐の日本遺産	13
壱岐の神社	15
壱岐島体験	17

壱岐の食グルメ	19
壱岐の焼酎	21
壱岐のお土産	22
壱岐のお食事処	23
宴会場情報	25
壱岐の宿泊	27

壱岐の観光事業者	33
シーズンカレンダー	
ガイドマップ&壱岐の交通	
クルーズ客船情報	
壱岐へのアクセス	裏表紙



壱岐市観光素材新着トピックス

New Topics
01
産直・お土産

地元と旅人をつなぐ場所

島の駅壱番館

壱番館は、壱岐島の新鮮な野菜や特産品、手作りのお弁当・お惣菜などを取りそろえた地域密着型の直売所です。地元の農家さんや生産者と連携し、旬の味覚や壱岐の魅力を毎日発信。観光客の皆さまには旅の思い出に、地域の皆さまには日々の暮らしに寄り添うお店として、笑顔あふれる場づくりを目指しています。移動販売や商品の発送、リクエスト対応なども行っております。お気軽にお立ち寄りください。

① 壱岐市芦辺町諸吉二亦舩1756-1 ② 0920-45-0415

③ <https://ichibankan.official.ec> ④ 8:30～19:00

⑤ 14台



▶ p22へ

New Topics
02
レンタカー

24時間予約できる安心価格のレンタカー

ベアレンタカー

コスパよく壱岐の旅を満喫！壱岐島内をドライブしながら絶景スポットを自由に楽しめます。ビーチやキャンプ場など、仲間や家族と一緒に自然を満喫しながら楽しい時間をお過ごしいただけます。全車カーナビ搭載済、無料送迎有。

① 壱岐市郷ノ浦町東舩971-1 ② 090-5528-3073

③ <https://www.bear-rentacar-iki.com>

④ 9:00～20:00／年中無休

	軽自動車	普通自動車	ワゴン車
6時間	5,500円	6,600円	11,000円
8時間	6,600円	7,700円	14,300円
24時間	8,800円	11,000円	18,700円
1泊2日	11,000円	13,200円	22,000円
以降1日につき	5,500円	7,700円	11,000円
超過料金/1時間	1,100円	1,100円	2,200円
乗り捨て加算	1,100円	1,100円	1,100円
ハイシーズン加算/1日	1,100円	1,100円	2,200円
チャイルドシート/1日	1,100円	1,100円	1,100円
免責補償料金/1日	1,100円	1,100円	1,100円

※ハイシーズン期間
4/28～5/5・7/15～8/31・12/26～1/5



▶ 折込 交通情報へ

New Topics
03
宿泊・BBQ

スポーツ合宿、釣り合宿に
便利な一棟貸し民泊

バーベキュー民泊 SHO TIME

徒歩圏内に大谷公園総合グラウンドがあり、野球、陸上競技、テニス、バスケット、バレーなどの合宿にご利用ください。魚専用のシンクもあるので、釣り人にも便利。バーベキューのみのご利用も可能です。

① 壱岐市郷ノ浦町東舩710-1

② 080-2724-2579

③ <https://ikibbqshotime.hp.peraichi.com/peraichi>

<https://www.instagram.com/ikibbq/>

④ 9:00～21:00/不定休

⑤ 8台



New Topics
04
グルメ

新鮮なラムとたっぷり野菜を
つけたジンギスカン

ジンギスカンの お店 荒野

壱岐で本場のジンギスカンを提供、新鮮なラム肉を使用しています。ラム肉以外のサイドメニューもございますので、ご家族連れでもお気軽にお越しください。

① 壱岐市芦辺町諸吉南舩1161-7

② 0920-40-0929

③ https://www.instagram.com/kouya_20250303/

④ ランチ 11:00～15:00 (L.O 14:00)

夜 18:00～23:00 (L.O 22:00)

⑤ 木曜日 ランチ営業は、月・水・金・土のみ

⑥ テーブル8名/個室14名/カウンター5名



New Topics
05
情報

壱岐市からの
お知らせ

郷ノ浦港ジェットfoil乗 り場の変更について

郷ノ浦港のジェットfoil乗場が令和7年4月より新浮桟橋に変更され、1階からの乗降となりました。受付窓口はこれまで同様変更はありませんが、お間違えの無いようお願いします。

詳細は
こちらのQRを
ご覧ください→





ここがすごいぞ！ 壱岐の古墳



2025年5月、歴史学者の磯田道史氏が壱岐を初めて訪れ弥生時代に使われた貴重な品々や、島独特の古墳を取材。磯田氏が司会を務める人気歴史番組「NHK-BS英雄たちの選択」で、古代ニッポンの最前線にあった壱岐島の知られざる姿を探った内容が7月に放送され、話題を集めました。また、11月1日、2日に実施の「古墳シンガー・まりこふんとゆく！ 国境の島・壱岐古墳巡りバスツアー2日間」は発売から2週間で完売となりました。壱岐には長崎県全体の約6割にあたる280基以上もの古墳があり、そのうち古墳6基が「壱岐古墳群」として国の史跡に指定されています。なぜ壱岐にそれほど古墳が多いのか解説します。



北部九州における6世紀～7世紀前半の歴史的情勢

6世紀の北部九州は、大陸文化の影響を受け、ヤマト政権への服属が進むと同時に、日本と大陸、そして国内の勢力が交錯する最前線であり、後の歴史形成に大きな影響を与える重要な時代でした。6世紀前半、ヤマト政権の政事に納得を示さなかった九州の豪族磐井が新羅の後ろ盾を得て反乱を起こしました。新羅が九州の豪族と密接に関係性を築いていたことを知ったヤマト政権は、朝鮮半島から九州本土の架け橋となっていた壱岐島を重要視し、壱岐島の有力者たちと協力関係を築き、連携を深めていきました。磐井の乱以降、新羅との関係悪化、さらには友好国だった伽倻[加羅]の滅亡によりヤマト政権と新羅国との間にはこれまでにない緊迫した情勢に陥りました。

なぜ短期間で多くの古墳が壱岐に造られたか

そこで、長い間、朝鮮半島の様々な国々と友好関係を築いてきた壱岐の有力者たちが悪化した新羅との関係修復の橋渡し役として抜擢されました。これが6世紀後半から7世紀前半の約50年間で200基以上の古墳が島内各地につくられる大きな要因となりました。壱岐の古墳内の石室からは、本土ではあまりみることができない中国大陸北齊製の二彩陶器[国重要文化財]や朝鮮半島で作られた新羅土器[国重要文化財]、ヤマト政権との関係性がうかがえる金銅製亀形飾金具[国重要文化財]などが見つかっています。壱岐の古墳時代は、玄界灘に浮かぶ島国という地理的な特徴を最大限に活かし、東アジアの国々とヤマト政権との架け橋として重要な役割を果たしていたことがわかります。

壱岐の古墳の特徴

壱岐の古墳の多くは、海から見える場所に造られました。対外的には「古墳を造れる力を持った豪族がたくさんいる島」として威喝の効果が十分にあったと考えられます。壱岐の古墳は、被葬者が何代にわたって埋葬されていること、埴輪は出土していないこと、墳丘に葺石を葺かないことなどの他地域では見られない特徴があります。

model course

壱岐古墳群巡りモデルコース



▶START

① 壱岐市立一支国博物館

壱岐島の歴史をたのしく学べる博物館

常設展示室では、原の辻遺跡をはじめ、島内に点在する遺跡や古墳から出土した貴重な実物資料を約2,000点展示し、一部の資料は持ち上げて重さを体感することができます。あわせて、ダイナミックな映像で弥生時代の交易の様子を紹介したビューシアター、表情豊かな160体のフィギュアが弥生時代の原の辻の暮らしを伝える巨大ジオラマなどを通じて、壱岐の歴史をたのしく学ぶことができます。

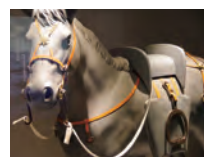

▶車で5分

② 大塚山古墳

5世紀後半ごろに築造された直径14m、高さ2mの円墳で、壱岐の中でも最も古い古墳です。石室は竪穴から入り横穴式の石室が広がる、竪穴系横穴式石室。またこの古墳は、古墳が造られた山の麓にある安国寺の白華和尚が江戸時代に発掘調査を実施した古墳です。

▶車で10分

③ 鬼の窟屋古墳

【日本遺産】 国指定史跡

6世紀後半～7世紀前半頃に築造された円墳で、古墳の規模は直径45m、高さ13.5m。石室は前室・中室・玄室の三室構造両袖式の横穴式石室で全長16.5mです。島内では最長の石室を持ち、2番目の大きさを誇っています。



▶車で5分

④ 双六古墳

【日本遺産】 国指定史跡

6世紀後半～7世紀前半頃に築造された、標高100メートルほどの丘陵部に築造された巨大古墳。長崎県最大の前方後円墳で、全長91m、後円部の直径43m、高さ10m。埋葬施設は全長11mの横穴式石室。金銅製馬具、二彩陶器、新羅土器、陶質土器など、当時の様子が伺える貴重な品々が数多く発掘されました。2008年(平成20)には国の重要文化財・考古資料に指定されました。



▶徒歩で10分

⑤ 笹塚古墳

【日本遺産】 国指定史跡

6世紀後半～7世紀前半頃に築造された県内最大級の円墳です。古墳の規模は直径66m、高さ13m、石室全長15m。鬱蒼とした森の中にあり、非常に神秘的で石室まで入ることができます。古墳内からは世界でも珍しい亀の形をした飾り金具(金銅製亀形飾金具)や、金銅製の馬具一式などの副葬品が数多く発見されています。



▶徒歩で15分

⑥ 百合畑古墳

百合畑古墳園周辺には、古墳時代の終わりに作られた6基の古墳があります。小規模な前方後円墳の首長墓と首長と関連する一族もしくは親類の墓とされています。

▶徒歩で10分

⑦ 掛木古墳

【日本遺産】 国指定史跡

6世紀後半～7世紀前半頃に築造された円墳で、現状は南北22.5m、東西18m、高さ7m程度ですが、築造当時は直径30m程の規模であったと想定されています。石室は、前室・中室・玄室の三室構造両袖式の横穴式石室で玄室には島内唯一のくり抜き式家形石棺がそのまま残っています。



湯本温泉

高濃度温泉でポッカポカ

湯ったり旅 おとな

ゆ

海に浮かぶ美しい島々の
風景を眺めながら温泉が楽しめます。

壱岐島北西岸の入り江に湧き出る風情ある湯本(ゆのもと)温泉郷。療養規定値約15倍の高濃度温泉で、何とすべての温泉施設が自家源泉・源泉かけ流し、贅沢に温泉を堪能できます。国民宿舎から旅館、湯治温泉など、たくさんの温泉が点在しています。

温泉をお得に「湯めぐり帳」

壱岐島荘、千石荘、海老館、平山旅館のほか、旅館長山、あずまや旅館の6つの温泉宿で日帰り入浴ができて、1,650円! それぞれの宿に温泉ソムリエが常駐しているので、温泉トークに花を咲かせるのも楽しみの一つ。6つ全て巡ると790円もお得! 期限は1週間ありますので、ご予約に合わせてお使いいただけます。



New Japan
07
スポット

療養規定値約15倍の高濃度温泉!!

湯本温泉郷



1,700年の歴史を誇る湯本温泉

約1,700年前に神功皇后が立ち寄り、応神天皇の産湯を使わせたという伝説がある湯本温泉は、「子宝の湯」としても親しまれています。泉質はナトリウム-塩化物温泉で鉄分と塩分を豊富に含み、源泉69℃、赤褐色のにがり湯が特徴。源泉は13あり、すべての温泉施設が自家源泉・源泉かけ流しという贅沢さ。全宿泊施設に温泉ソムリエが常駐しており、湯守として大切に源泉を管理しています。加水をせず、季節によって源泉の量を調節しながら温泉の温度を保っているのです。湯面に浮かぶ油膜のような湯の華は、温泉マニアも唸る温泉の濃さを象徴しています。なんと※療養規定値約15倍の高濃度温泉!!

(※療養泉の規定値温泉を医療目的に使用できると判断するための基準で、具体的には「源泉温度が25℃以上であること」または「遊離二酸化炭素、総硫黄などの特定の物質が一定量以上含まれていること」のどちらかを満たすことを指します。)

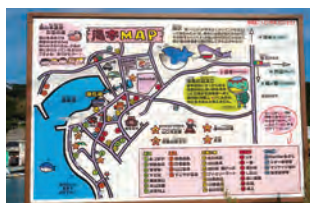

主な温泉宿

温泉でじっくり温まり、壱岐の美味しい料理を召し上がれ。

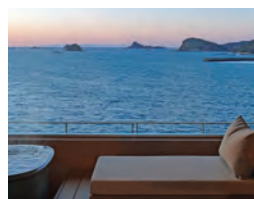

壱岐リゾート海里村上
全室露天風呂付オーシャンビューの高級リゾートホテル

宿詳細 ▶ p29へ



国民宿舎壱岐島荘
湯本湾が一望できる展望風呂が自慢!

宿詳細 ▶ p29へ



旅館千石荘
外観も浴場もレトロな雰囲気

宿詳細 ▶ p30へ



旅館海老館
目の前に湯本湾の好立地!

宿詳細 ▶ p29へ



奥壱岐の千年湯 平山旅館
温泉も食材も一切無駄にしない、循環型社会を実践するおもてなし旅館

宿詳細 ▶ p29へ



湯冷めしにくく女性におすすめです!

保温・保湿に優れた「熱の湯」で効能は神経痛やリュウマチ、冷え性、外傷などで、短い時間つかるだけで体を芯から温めてくれます。また、塩化物イオン値も高いため「美肌の湯」とも言われています。温泉成分を流さずにそのまま体を拭くことで、保温や保湿の効果が高まるそうです。湯本湾に映る夕日の絶景を眺めながらゆったりと温泉に浸れば、日常の疲れもすっかり忘れて、身も心もリフレッシュ!

湯本夕景

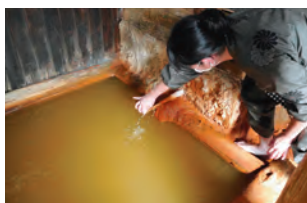

湯冷めしにくい赤褐色のにがり湯

1/1st model course / 壱岐島 モデルコース

目的・
タイプ別

日帰りから連泊観光まで、
目的とタイプ別で紹介する
8つのオススメモデルコースをご紹介します!!

8つのコース一覧

シ…シニア 個…個人 団…団体

- | | | |
|---------------------------------|-------|-----|
| ① 日帰りコース | シ 個 団 | P06 |
| ② 定番コース | シ 個 団 | P06 |
| ③ 国境の島・壱岐を巡るコース | シ 個 団 | P07 |
| ④ じっくり満喫コース | シ 個 団 | P07 |
| ⑤ 神々の島・壱岐 神社巡りコース | シ 個 団 | P08 |
| ⑥ タクシーモデルコース | シ 個 | P08 |
| ⑦ 壱岐・対馬の歴史とグルメを巡るコース | シ 団 | P09 |
| ⑧ 壱岐・唐津 グルメと、
歴史、秀吉の軌跡を辿るコース | シ 団 | P10 |

お問合せ (一社)壱岐市観光連盟
TEL 0920-47-3700 FAX 0920-47-5302

自然、歴史、グルメ、壱岐の魅力早わかり!

シ 個 団

①日帰りコース

9時間

[利用交通機関]車・貸切バス
貸切バス ガイド料込み 目安料金 大型 ¥124,000(税込)~

- | | |
|-------------------------|------------------|
| 9:10 郷ノ浦港 | |
| 車・貸切バス 15分 | |
| 10:00 鬼の足跡 | 日本百名洞 |
| 車・貸切バス 20分 | |
| 10:40 猿岩・砲台跡 | 猿そっくりな猿岩と東洋一の砲台跡 |
| 車・貸切バス 25分 | |
| 11:35 月讀神社 | 京都松尾大社の月讀神社の元宮 |
| 車・貸切バス 5分 | |
| 12:00 昼食(芦辺エリア) | |
| 車・貸切バス 10分 | |
| 13:10 左京鼻 | 総延長1kmに及ぶ海蝕崖 |
| 車・貸切バス 5分 | |
| 13:35 はらぼげ地蔵 | 海中に祀られている |
| 車・貸切バス 5分 | |
| 13:50 小島神社 | 干潮時に海中から参道が現れる |
| 車・貸切バス 5分 | |
| 14:15 一支国博物館 | 壱岐の歴史を学べる |
| 車・貸切バス 15分 | |
| 15:30 お土産ショッピング(郷ノ浦エリア) | |
| 車・貸切バス 10分 | |
| 16:30 郷ノ浦港 着 | |
| 17:10 郷ノ浦港 発 | |
| 高速船 65分 | |
| 18:20 博多港 着 | |



鬼の足跡



一支国博物館



辰の島クルーズ

初めての方に、壱岐でぜひ訪れていただきたい
王道コース

シ 個 団

②定番コース

1泊2日

[利用交通機関]車・貸切バス
貸切バス ガイド料込み 目安料金 大型 ¥199,000(税込)~

1日目

- | | |
|-----------------------|--------------------------|
| 10:30 博多港 | |
| 高速船 65分 | |
| 11:35 芦辺港 | |
| 車・貸切バス 5分 | |
| 11:45 昼食(芦辺エリア) | |
| 車・貸切バス 10分 | |
| 12:50 焼酎蔵見学・試飲 | 麦焼酎発祥の地・壱岐 |
| 車・貸切バス 5分 | |
| 13:50 一支国博物館 | 壱岐島の歴史をたのしく学べる博物館 |
| 車・貸切バス 5分 | |
| 14:55 原の辻遺跡・一支国王都復元公園 | 「一支国」の王都に特定された
国の特別史跡 |
| 車・貸切バス 15分 | |
| 15:40 筒城浜 | 壱岐随一の白砂ビーチ |
| 車・貸切バス 10分 | |
| 16:30 岳ノ辻展望台 | 島の最高峰から望むパノラマ絶景 |
| 車・貸切バス 20分 | |
| 17:00 宿泊施設 | |

2日目

- | | |
|---------------------|-----------------------|
| 8:30 宿泊施設出発 | |
| 車・貸切バス 20分 | |
| 8:50 猿岩・砲台跡 | 高さ45mの巨大な猿?自然が造った芸術作品 |
| 車・貸切バス 20分 | |
| 10:00 辰の島クルーズ | 驚きの透明度 |
| 車・貸切バス 10分 | |
| 10:55 壱岐イルカパーク&リゾート | かわいいイルカと触れ合える! |
| 車・貸切バス 10分 | |
| 11:45 昼食(勝本エリア) | |
| 車・貸切バス 15分 | |
| 13:00 小島神社 | 干潮時にだけ参道が現れる |
| 車・貸切バス 10分 | |
| 13:30 お土産店(芦辺エリア) | |
| 車・貸切バス 5分 | |
| 14:05 芦辺港 着 | |
| 14:25 芦辺港 発 | |
| 高速船 65分 | |
| 15:30 博多港 着 | |

大陸との交易の歴史を辿り太古へタイムスリップ

シ 個 団

③ 日本遺産認定
国境の島・壱岐を巡るコース

1泊2日

[利用交通機関]車・貸切バス
貸切バス ガイド料込 目安料金 大型¥197,000(税込)～

1日目

10:30 博多港

高速船 65分

11:35 芦辺港

車・貸切バス 5分

11:45 昼食(芦辺エリア)

車・貸切バス 10分

12:45 左京鼻

約1kmの断崖絶壁が続く絶景スポット!

車・貸切バス 5分

13:10 はらほげ地蔵

車・貸切バス 10分

13:40 小島神社(内海湾)

干潮時にだけ参道が現れる

日本遺産

車・貸切バス 15分

14:15 一支国博物館

壱岐島の歴史をたのしく学べる博物館

車・貸切バス 5分

15:20 原の辻遺跡・一支国王都復元公園

「一支国」の王都に特定された国の特別史跡

日本遺産

車・貸切バス 15分

16:10 岳ノ辻展望台

島の最高峰から望むパノラマ絶景

日本遺産

車・貸切バス 20分

17:00 宿泊施設



原の辻遺跡

2日目

8:30 宿泊施設出発

車・貸切バス 20分

8:50 猿岩・砲台跡

高さ45mの巨大な猿? 自然が造った芸術作品

車・貸切バス 20分

9:50 勝本朝市

江戸時代から続く

車・貸切バス 5分

10:10 勝本城跡

豊臣秀吉の朝鮮出兵の際に造られた城跡

日本遺産

車・貸切バス

11:00 辰の島クルーズ 驚きの透明度

車・貸切バス 5分

11:50 昼食(勝本エリア)

車・貸切バス 15分

13:00 双六古墳

長崎県最大の方後円墳

日本遺産

車・貸切バス 15分

13:30 お土産店(芦辺エリア)

車・貸切バス 5分

14:05 芦辺港 着

14:25 芦辺港 発

高速船 65分

15:30 博多港 着



双六古墳

定番から神社、歴史まで壱岐をじっくり楽しむコース

シ 個 団

④ じっくり満喫コース

1泊2日

[利用交通機関]車・貸切バス
貸切バス ガイド料込 目安料金 大型¥230,000(税込)～

1日目

10:30 博多港

高速船 65分

11:35 芦辺港

車・貸切バス 5分

11:45 昼食(芦辺エリア)

車・貸切バス 10分

12:40 はらほげ地蔵

車・貸切バス 10分

13:00 左京鼻

約1kmの断崖絶壁が続く絶景スポット!

車・貸切バス 10分

13:40 小島神社

干潮時にだけ参道が現れる

車・貸切バス 15分

14:10 一支国博物館

壱岐島の歴史をたのしく学べる博物館

車・貸切バス 5分

15:05 原の辻遺跡・一支国王都復元公園

「一支国」の王都に特定された国の特別史跡

車・貸切バス 20分

16:10 筒城浜

壱岐唯一の白砂ビーチ

17:00 宿泊施設



左京鼻

2日目

8:30 宿泊施設出発

車・貸切バス 20分

8:50 猿岩・砲台跡

高さ45mの巨大な猿? 自然が造った芸術作品

車・貸切バス 20分

10:00 辰の島クルーズ 驚きの透明度

車・貸切バス 10分

10:55 壱岐イルカパーク&リゾート かわいいイルカと触れ合える!

車・貸切バス 10分

11:45 昼食(勝本エリア)

車・貸切バス 15分

13:00 掛木古墳 国指定史跡

車・貸切バス 10分

13:25 鬼の窟古墳

車・貸切バス 5分

13:50 月讀神社

全国の月讀社の元宮

車・貸切バス 15分

14:25 焼酎蔵見学・試飲 麦焼酎発祥の地・壱岐

車・貸切バス 20分

15:20 岳ノ辻展望台

島の最高峰から望むパノラマ絶景

車・貸切バス 10分

16:00 お土産店(郷ノ浦エリア)

車・貸切バス 5分

16:40 郷ノ浦港 着

17:10 郷ノ浦港 発

高速船 70分

18:20 博多港 着



壱岐イルカパーク&リゾート

「古事記」の国生み神話にも登場し、
古来より神々とのゆかりが深い壱岐の神社を巡る

シ 個 団

⑤神々の島・壱岐 神社巡りコース

1泊2日

[利用交通機関] 車・貸切バス
貸切バス ガイド料込 目安料金 大型¥209,000(税込)～

1日目

10:30 博多港

高速船 65分

11:35 芦辺港

車・貸切バス 5分

11:45 昼食(芦辺エリア)

車・貸切バス 10分

12:50 龍蛇神社

海を見下ろす絶景に立つ神社

徒歩 10分

13:25 壱岐神社

元寇ゆかりの神社

車・貸切バス 15分

14:15 寄八幡神社

海の中に建つ朱い鳥居が幻想的

車・貸切バス 10分

14:40 小島神社

干潮時にだけ参道が現れる

車・貸切バス 20分

15:30 住吉神社

参拝&壱岐神楽鑑賞

車・貸切バス 20分

17:00 宿泊施設



龍蛇神社

2日目

8:30 宿泊施設出発

車・貸切バス 10分

8:40 塞神社

安産・良縁祈願のご利益があるとされる神社

車・貸切バス 10分

9:00 天手長男神社

壱岐一の宮

車・貸切バス 15分

9:35 爾自神社

順風祈願の不思議な巨石、東風石(こちいし)

車・貸切バス 15分

10:20 猿岩・砲台跡

高さ45mの巨大な猿?自然が造った芸術作品

車・貸切バス 25分

11:15 聖母宮

神功皇后を祀る創建1300年以上の神社

車・貸切バス 5分

11:50 昼食(勝本エリア)

車・貸切バス 20分

13:00 月讀神社

全国の月讀社の元宮

車・貸切バス 10分

13:30 お土産店(芦辺エリア) 麦焼酎発祥の地・壱岐

車・貸切バス 5分

14:05 芦辺港 着

14:25 芦辺港 発

高速船 65分

15:30 博多港 着



月讀神社

壱岐島をテーマごとに、効率よく巡るプラン!

シ 個

⑥タクシーで巡る壱岐観光

2.5時間

旅行企画・実施 (一社) 壱岐市観光連盟
[利用交通機関] 壱岐交通タクシー・玄海タクシー
¥14,000(税込)～/台

壱岐の神秘と歴史を感じるコース

芦辺港

タクシー 10分

15分 左京鼻

タクシー 10分

10分 はらぼげ地蔵

タクシー 5分

20分 小島神社

タクシー 10分

50分 一支国博物館

タクシー 20分

宿泊施設



ダイナミックな海蝕崖や波に洗われ佇むお地蔵さま、海に浮かぶ小さな神社、弥生以前から近代までの壱岐を紹介するミュージアムを訪ね、壱岐の神秘と歴史を感じることができます。

壱岐の大自然満喫コース

郷ノ浦港

タクシー 25分

45分 辰の島遊覧

タクシー 20分

10分 猿岩

タクシー 25分

15分 鬼の足跡

タクシー 10分

宿泊施設



楽園と呼ぶにふさわしい無人島のクルージングや長い年月をかけて造られた奇岩を楽しんで、壱岐の大自然を満喫できます。

壱岐のパワースポット・神社巡りコース

芦辺港

タクシー 10分

20分 男嶽神社

タクシー 15分

20分 小島神社

タクシー 15分

20分 月讀神社

タクシー 10分

20分 住吉神社

タクシー 20分

宿泊施設



神々の島といわれる壱岐には、数多の神社が点在します。そうした中でも特にパワーみなぎる神秘的な神社をピックアップ!

壱岐の女子旅満足コース

印通寺港

タクシー 5分

65分 シーキャンドル体験

タクシー 20分

20分 小島神社

タクシー 10分

15分 壱岐焼酎蔵見学(壱岐の蔵酒造・試飲有)

タクシー 20分

宿泊施設



壱岐の砂や貝がらを使ったシーキャンドルづくりや、パワースポットなどのスポットを選りすぐり。壱岐でしか出会えないステキな旅物語を綴っていただきます。

壱岐浪漫コース

印通寺港

タクシー 10分

15分 筒城浜

タクシー 10分

25分 松永安左衛門記念館

タクシー 15分

30分 壱岐焼酎蔵見学(玄海酒造・試飲有)

タクシー 10分

20分 岳ノ辻展望台

タクシー 15分

宿泊施設



美しく続く白い砂浜、偉人の記念館、大陸から製法が伝えられたという焼酎の蔵、島内最高峰の展望台など、先人たちの思いが伝わってくる浪漫あふれるスポットにご案内します。

素晴らしい先人たちの足跡を訪ね行く国境の島旅

⑦ 対馬 歴史とグルメを巡るコース

2泊3日

〔利用交通機関〕車・貸切バス
貸切バス ガイド料込対馬市内のみの目安料金
大型¥170,000(税込)～

シ 団



対馬市は、九州と韓国の対馬海峡に浮かぶ島で、対馬と同じく長崎県に属しています。

ダイナミックで豊かな自然と、国境の島としての役割を果たしてきた歴史、天然あなごや対州そばをはじめとするグルメなど、対馬とはまたひと味違った魅力が満載です。

博多港から対馬厳原港まで、高速船で約2時間。対馬郷ノ浦港・芦辺港から高速船で約1時間。

対馬空港から福岡空港までは、約35分です。

●対馬市の観光に関するお問合せは
一般社団法人対馬観光物産協会 TEL0920-52-1566



ばんしょういん
万松院

万松院は、元和元年(1615年)に宗家20代義成が父義智の冥福を祈って創建した寺で、以降宗家累代の菩提寺となりました。その後数度の火災により焼失したため今の本堂は明治12年(1879年)に建造されたものです。安土桃山式の山門と仁王像は焼失から免れた対馬最古の木造建築物で、堂内には朝鮮国王から贈られた三具足、徳川將軍の大位牌が並んでいます。さらに132段の百雁木(ひやくがんぎ)と言われる石段が幽玄(ゆうげん)な雰囲気を醸し出しています。



万関橋

浅茅湾と三浦湾の間に開削された万関瀬戸と呼ばれる運河に架かる橋が万関橋です。この橋は平成8年に架け替えられ、3代目にあたります。明治後期、南下政策をとるロシアとの戦争の機運が高まり、日本海軍は水雷艇を対馬海峡東水道に出撃させるため、明治34年(1901年)、久須保水道(万関瀬戸)を開削しました。この万関橋は、その開削された瀬戸に架かり、対馬の上下島を結んでいます。



上見坂公園

厳原と美津島にまたがる標高358mの上見坂公園からは、日本の代表的な溺れ谷、入り江と島々が作り出す浅茅湾のリアス海岸が箱庭のように眼下に広がります。遠く九州本土や韓国の山々が見えるのも国境の島ならではの眺望です。



対馬博物館

対馬の歴史や考古、美術、民俗、自然など多岐にわたる資料を展示し、アニメーションなどを使ってわかりやすく紹介する対馬博物館。対馬藩主宗家が残した藩政記録「宗家文書」の一部など資料約500点をはじめ、全国でも類を見ない稀有な歴史資料等は必見です。

1日目

11:35	芦辺港着	
	車・貸切バス	
11:50	昼食(芦辺エリア)	
	車・貸切バス 10分	
13:00	左京鼻	ダイナミックな海蝕崖
	車・貸切バス 5分	
13:25	はらぼげ地藏	海中に祀られている
	車・貸切バス 5分	
13:40	小島神社(内海湾)	干潮時にのみ参道が現れる内海湾(日本遺産)
	車・貸切バス 5分	
14:05	焼酎蔵見学・試飲	対馬は麦焼酎発祥の地
	車・貸切バス 5分	
15:05	一支国博物館	原の辻遺跡が見渡せる丘の上に建つ
	車・貸切バス 15分	
16:20	お土産ショッピング(郷ノ浦エリア)	
	車・貸切バス 10分	
17:00	宿泊施設チェックイン	

2日目

8:30	宿泊施設 発	
	車・貸切バス 10分	
8:50	猿岩・砲台跡	対馬のシンボル猿岩と砲台跡
	車・貸切バス 25分	
10:00	辰の島遊覧	対馬随一の透明度を誇る海
	車・貸切バス 25分	
11:40	対馬(芦辺港)発	
	ジェットfoil 65分	
12:45	対馬(厳原港)着	
	車・貸切バス 5分	
13:05	ふれあい処つしま ※昼食含む	
	徒歩 5分	
14:50	対馬博物館	
	徒歩 5分	
16:00	対馬朝鮮通信使歴史館	
	車・貸切バス 5分	
17:00	宿泊施設(厳原エリア)	

3日目

8:30	宿泊施設 発	
	車・貸切バス 5分	
8:35	万松院	
	車・貸切バス 25分	
9:30	小茂田浜神社	蒙古襲来地の地(文永の役)
	車・貸切バス 30分	
10:30	上見坂公園	
	車・貸切バス 35分	
11:35	万関橋	
	車・貸切バス 15分	
12:05	昼食(美津島)	
	車・貸切バス 5分	
13:10	お土産(美津島スーパー)	
	車・貸切バス 10分	
14:15	対馬やまねこ空港 着	
15:05	対馬やまねこ空港 発	
	飛行機	
15:35	福岡空港 着	

歴史と文化に触れて心満たされる豊かな時間

シ 団

⑧ 壱岐・唐津 グルメと、歴史、 秀吉の軌跡を辿るコース

2泊3日

[利用交通機関]車・貸切バス
貸切バス ガイド料込壱岐市内のみの目安料金
大型¥168,000(税込)～

唐津市は九州の北西部に位置し、古代より唐(から・韓・唐)など大陸への玄関口(津・港)として栄えてきました。

多彩な文化が育まれてきた一方で、豊かな自然によって美しい風景や美食の数々など多くの恩恵がもたらされています。

唐津東港⇄壱岐・印通寺港間は、フェリーで約1時間40～45分。

毎年唐津くんちが開催される11月2～4日の期間中は、のべ50万人もの人が訪れており唐津市内の宿の予約が難しい状況になります。その際は、壱岐に一泊しその前後に唐津くんちを組み込むことで旅程がスムーズになることもあります。

●唐津市の観光についてのお問合せは
一般社団法人唐津観光協会 TEL0955-74-3355



(一社)唐津観光協会

唐津城

唐津城は、豊臣秀吉の家臣「寺沢志摩守広高」が慶長7年(1602年)から7ヶ年の歳月を費やして完成したと伝えられています。別名「舞鶴城」ともいわれ、桜・藤の名所でもあります。現在の天守閣は昭和41年に完成し、平成29年7月に天守閣内のリニューアルが行われました。



(一社)唐津観光協会

曳山展示場

豊穰の秋祭「唐津くんち」(毎年11/2～4)で使われる14台の曳山がずらり勢揃いしています。多種多様な曳山の造形美は、稀に見る優れた工芸品として、佐賀県の重要有形文化財に指定されています。また、唐津くんちの曳山行事はユネスコ無形文化遺産に登録されています。



佐賀県観光連盟

名護屋城址・名護屋城博物館

名護屋城は豊臣秀吉の朝鮮出兵(文禄・慶長の役)に際して出兵拠点として築かれた城です。1592(文禄元)年の開戦から秀吉の死で諸大名が撤退するまで、7年の間大陸進攻の拠点となりました。城の面積は約17ヘクタールにおよび、当時では大坂城に次ぐ規模を誇りました。城跡に立つとそのスケール感に圧倒されます。周囲には130以上を超える諸大名の陣屋が構築され、全国から20万人を超える人々が集ったとされています。

城跡に隣接する名護屋城博物館では「黄金の茶室」や豊臣秀吉が山里丸で茶会を開いた「草庵茶室」を2024年3月に復元し、一階エントランスで公開しています。茶室に入室しての見学が可能です。(雨天時を除く)



名護屋城博物館

1日目

10:00 博多港発

フェリー 140分

12:20 郷ノ浦港着

車・貸切バス 10分

12:50 昼食(郷ノ浦エリア)

車・貸切バス 15分

14:05 一支国博物館

壱岐の歴史を学べる

車・貸切バス 5分

15:10 原の辻遺跡・一支国王都復元公園 壱岐の栄華を辿る

車・貸切バス 10分

15:50 小島神社(内海湾) 干潮時に海中から参道が現れる

車・貸切バス 10分

16:20 はらぼげ地蔵 海中に祀られている

車・貸切バス 25分

17:00 宿泊施設(湯本温泉)

2日目

8:45頃 宿泊施設出発

車・貸切バス 20分

9:00 猿岩・黒崎砲台跡 シンボルの存在の猿岩と砲台跡

車・貸切バス 25分

10:00 勝本朝市 江戸時代から続く活気ある朝市

車・貸切バス 5分

10:25 勝本城跡 豊臣秀吉が朝鮮出兵のために築城させた

車・貸切バス 5分

11:00 掛木古墳 壱岐古墳群の1つ

車・貸切バス 15分

11:40 昼食(郷ノ浦エリア)

車・貸切バス 15分

12:55 印通寺港着 遣唐使や遣隋使も立ち寄った

13:20 印通寺港発

フェリー 100分

15:00 唐津東港着

車・貸切バス 15分

15:20 旧高取邸 国の重要文化財

車・貸切バス 5分

16:10 唐津城 観光唐津のシンボル

車・貸切バス 10分

17:10 宿泊施設(唐津市内)

3日目

8:50 宿泊施設出発

車・貸切バス10分

9:00 曳山展示場 ふるさと会館アルピノホールに一時移転開業中

徒歩7分

9:40 唐津焼窯元 中里太郎右衛門陶房 伝統工芸唐津焼

車・貸切バス30分

10:50 名護屋城跡 ガイド料金200円/1人(40分)要予約 名護屋城跡観光案内所 0955-82-5774

徒歩1分

11:30 名護屋城博物館 黄金の茶室・草庵茶室

車・貸切バス10分

12:10 昼食(呼子・イカ活きづくり)

車・貸切バス10分

13:20 お土産ショッピング 地元SM「まいづる999」、大漁鮮華、桃山天下市、JA唐津うまかもん市場等

車・貸切バス100分

15:40 博多駅 着

定番おすすめ観光スポット

Iki Standard Recommended sightseeing spots

沈む夕日をバックにした
シルエット



郷ノ浦町／景勝地 絶景SPOT

壱岐観光には外せない!

① 猿岩

黒崎半島のさらに先端にある高さ45mの海蝕崖の玄武岩。その形状がそっぽを向いた猿にそっくりで、気紛れな自然の造形に驚かされます。壱岐島誕生の神話による八本の柱の一つ。駐車場脇にはお土産が揃う「お猿のかご屋」があります。

- ④ 壱岐市郷ノ浦町新田870-3
- ☎ 0920-46-0817 お土産「お猿のかご屋」
- ⊗ 郷ノ浦港から車で20分
- ⑧ 売店・自動販売機・駐車場・トイレ(多機能)・FreeSpot

2015年に
日本奇岩百景に
認定された。
高さ45mの大きさは
まさに圧巻!
大迫力です!

観光時間
20分



提供可能動画素材



石田町／景勝地

天然の白砂ビーチ

⑤ 筒城浜海水浴場

日本の快水浴場100選に選ばれた壱岐随一のビーチ。白くてきめの細かい砂浜は、約600m続き、遠浅で波も穏やかなため、夏にはたくさんの海水浴客で賑わいます。筒城浜ふれあい広場と隣接しており、夏は観光客で賑わうスポット。

- ④ 壱岐市石田町筒城東870-16 他
- ⊗ 印通寺港から車で10分
- ⑧ 駐車場・トイレ・シャワー・海の家(期間限定)

夏場は臨時
バスが運行されて
アクセスが便利に!
マリンスポーツも
人気です!



提供可能動画素材



郷ノ浦町／景勝地 絶景SPOT

鬼ヶ島伝説の舞台へ

② 鬼の足跡

玄武岩の海蝕崖に開いた周囲110mの大穴。波が浸食した海蝕洞の先端部が、陥没してできました。壱岐を代表する景観で、地元では、大鬼のデイが鯨をすくい捕るために踏ん張ってきた足跡で「鬼の足跡」と呼ばれています。

- ④ 壱岐市郷ノ浦町渡良東870-1796
- ⊗ 郷ノ浦港から車で15分
- ⑧ 駐車場・トイレ

魚釣りの
スポットとしても
有名な景勝地。
沈む夕日をバックに
幻想的な光景が
広がります。

観光時間
20分



勝本町／景勝地 絶景SPOT

美しい海と絶景が堪能できる

⑥ 辰の島遊覧

壱岐の最北端、勝本港から北西2kmにある無人島「辰の島」。3月～11月の間、周遊クルーズ船が運航。海の宮殿、マンモス岩、さざえ岩などをめぐり、50メートルの断崖を縦に切り裂いたような蛇ヶ谷など荒波が浸食し、長い年月をかけて出来た断崖絶壁とエメラルドグリーンに輝く透明度の高い海を堪能できます。

- ④ 壱岐市勝本町勝本浦575-61 ☎ 0920-42-2020 勝本町漁協
- ⊗ 郷ノ浦港から車で30分 ⑧ 駐車場・トイレ
- ⑨ <https://www.kankai.net/jf-k/page/index.htm>

透き通る
エメラルドグリーンの
海の美しさ!
無人島ならではの
自然を感じてみて!

観光時間
60分



提供可能動画素材

●対象／個人・団体 ●実施日／期間限定(3月～11月) ●利用料金／大人…2,000円 子供…1,000円 団体割引10%有り ●最小催行人数／2名(第1便9:00は4名～) ●受入可能人数／定員50名／回 ●所要時間／約40分
●取消料／無し ●定休日／無し ※波高の場合は中止

沓岐は豊かな自然に囲まれた地上の楽園。
「魏志倭人伝」に「一支国」として登場し、古代から中世の歴史遺産や史跡が多く残っています。



芦辺町／観光スポット

海の六地藏

③はらほげ地蔵

六地藏は六道(地獄・餓鬼・畜生・修羅・人間・天)において衆生の苦患を救うという六種の地藏。海女で有名な八幡浦の海中に祀られています。自然石の頭部で、腹が丸くえがられているので、はらほげ地蔵と呼ばれています。

- ⑤ 沓岐市芦辺町諸吉本村舩1342
⑥ 芦辺港から車で10分

胸の穴は、満潮になって地蔵が水没しても供え物が流れないようになっています

観光時間
10分



提供可能動画素材



芦辺町／景勝地 絶景SPOT

鼻とは突端の断崖絶壁のこと

④左京鼻

玄界灘に面して切り立った総延長約1kmにも及ぶダイナミックな海蝕崖。この海蝕岩は玄武岩特有の柱状節理で、左京鼻の海中からは細い柱を束ねたような奇岩が突き出しています。沓岐島誕生神話の八本の柱の一つと言われています。

- ⑤ 沓岐市芦辺町諸吉本村舩
⑥ 芦辺港から車で15分
⑦ 駐車場・トイレ(多機能)

左京鼻は岬全体のこと。海にあるこれは観音柱と言います。神話に出てくる柱のひとつ。

観光時間
20分



芦辺町／博物館

魏志倭人伝「一支国」の世界がよみがえる

⑦沓岐市立一支国博物館・長崎県埋蔵文化財センター

「一支国(いきこく)」の国名で東アジア諸国と交流した古代の沓岐島。常設展示室では、島内の遺跡などから出土した品々を展示しています。天然芝の屋根は、沓岐のなだらかな山の稜線をイメージ。

- ⑤ 沓岐市芦辺町深江鶴亀舩515-1 ⑥ 0920-45-2731 ⑦ 無料
⑧ 郷ノ浦港・芦辺港から車で20分、印通寺港・沓岐空港から車で10分
⑨ カフェ・自動販売機・トイレ(多機能)・FreeSpot・売店
⑩ 8:45～17:30 ⑪ <http://www.iki-haku.jp/>



イメージ動画

●常設展示室観覧料(入館は無料)／一般…410円 高校生…310円 小中学生…210円(団体20人以上／一般…330円 高校生…250円 小中学生…160円)
●休館日／毎週月曜日(月曜日が祝日の場合は翌日休館)※GWおよび夏休み期間は無休 ※12月29日～31日休館

ユニークで斬新な外観は写真撮影にもおすすめ!!

観光時間
60分



勝本町／観光スポット／カフェ／ワークプレイス

イルカと過ごすゆったりとした時間

⑧沓岐イルカパーク&リゾート

島の北端にあるイルカのふれあい施設。おしゃれなカフェも併設しているので、イルカに癒されながら、ゆったりと過ごせます。じっくり沓岐の観光プランを立ててください。

- ⑤ 沓岐市勝本町東舩2668-3 ⑥ 0920-42-0759
⑦ 郷ノ浦港から車で約30分 バスで約50分(最寄のバス停「イルカパーク」または「天ヶ原」)
⑧ 駐車場・トイレ(多機能)・Wi-Fi・電源・カフェ・売店
⑨ 9:30～17:30 ⑩ <https://ikiparks.com>

※体験については、沓岐イルカパーク&リゾートにお問合せください。



イメージ動画

●対象／個人・団体 ●実施日／通年 ●入園料／大人…1,000円 中学生以下…500円 幼児…無料(団体割引有り20名以上は1割引) ●定休日／基本無休 ●販売手数料／無し



日本遺産

国境の島 壱岐・対馬・五島

～古代からの架け橋～

日本遺産とは、日本の伝統・文化・歴史を語る上で必要不可欠な地域に残る
史跡・文化財・名勝地が「日本遺産〔構成文化財〕」として認定されています。

壱岐島の日本遺産構成要素

原の辻遺跡／カラカミ遺跡／内海湾／壱岐古墳群／原の辻遺跡出土品／
笹塚古墳出土品／双六古墳出土品／生池城跡／勝本城跡／岳の辻

着地型 観光メニュー

国境の島・壱岐 日本遺産を歩く
「王都復元公園散策」
弥生時代の一支国の
王都を復元した公園内を
地元ガイドと巡ります。

P17 ④参照



芦辺町及び石田町／史跡〔国特別史跡〕

観光時間
20分

原の辻遺跡

長崎県で2番目に広い平野である「深江田原（ふかえたばる）」にある原の辻遺跡は、弥生時代から古墳時代の初め〔今から約2200年前から1650年前〕に栄えた国内を代表する弥生時代の環濠集落跡で、国の特別史跡に指定されています。中国の歴史書『三国志』の中の「魏志」倭人伝に壱岐島は一支国として登場し、弥生時代における最先端の交易拠点として重要な役割を果たしていました。

- ① 壱岐市芦辺町深江鶴亀触1092-1
- ② 自動販売機・トイレ・FreeSpot（原の辻ガイダンス）
- ③ 0920-45-2065（原の辻ガイダンス）
- ④ 印通寺港・芦辺港から車で約10分 ⑤ 無料



提供可能動画素材

隣接の原の辻
ガイダンスでは、
勾玉づくりなどの
体験ができます！



人面石

一支国の王都を再現した公園

① 原の辻一支国王都復元公園

① 壱岐市芦辺町及び石田町

勾玉づくり体験などの古代技術体験ができる

② 原の辻ガイダンス

- ① 壱岐市芦辺町深江鶴亀触1092-5 ② 0920-45-2065
- ③ 9:00～17:00（最終入館は16:30まで） ④ 無料 ⑤ トイレ（多目的）
- 定休日／水曜日、年末年始
- カフェ ひこひなもり（原の辻ガイダンス内）
- ⑥ 水・日、イベント時休み 11:00～16:00（14時以降はドリンク・デザートのみ）

勝本町／史跡〔国指定史跡〕

③ 勝本城跡

1591年（天正19）豊臣秀吉が朝鮮出兵にそなえて平戸領主松浦鎮信に命じて築城させたもの。海拔78.9mの山頂部に築城。主体部に向かう通路には枡形の出入り口が作られ、その左右の石垣が残っている。国指定の史跡。城跡からは勝本の港が一望できます。

- ① 壱岐市勝本町坂本触757
- ② 郷ノ浦港から車で25分
- ③ トイレ ④ 無料

観光時間
20分





郷ノ浦町／景勝地 絶景SPOT

観光時間
20分

4 岳ノ辻

山頂には、1889(明治22)年5月に海軍水路部によって設置された「緯度測定標」があります。石標に刻まれた設置年の銘から岳ノ辻の石標が国内で最も古い事例であることがわかります。

- ④ 苓崎市郷ノ浦町若松触398-1
- ⑤ トイレ(多目的)※西側展望台にはトイレなし
- ⑥ 郷ノ浦港から車で10分 ⑦ 無料



芦辺町／景勝地 絶景SPOT

観光時間
30分

5 内海湾(小島神社)

弥生時代において原の辻遺跡に向かう人々は、内海湾に大きな船を泊め、小さな船に乗り換えて幡鉾川を通して移動しました。江戸時代にも多くの船が内海湾を往来していた様子が描かれた本もあり、時代を問わず人と人との交流の様子を知ることができる交易港として栄えました。小島に行くには干潮時にできる砂浜の道を通っていかないと上陸できず、神秘的なパワースポットとして人気を集めています。

- ④ 苓崎市芦辺町諸吉二亦触1969番地
- ⑤ 芦辺港から車で7分
- ⑥ 乗用車10台、マイクロ駐車可(無料)、大型・中型は旧芦辺中学校横に駐車

着地型
観光メニュー

[パワースポット小島神社散策体験]

宮司と小島神社を
参拝します。

P17 ⑤参照

苓岐 古墳群

280基の古墳があります。



提供可能動画素材



6 双六古墳

双六古墳(国指定史跡)は、長崎県最大の前方後円墳(全長91メートル)です。出土した資料のうち412点は国の重要文化財に指定。

- ④ 苓崎市勝本町立石東触81
- ⑤ 芦辺港から車で10分・郷ノ浦港から車で15分

観光時間
20分

二彩陶器



7 鬼の窟古墳

鬼の窟古墳(国指定史跡)は、島内で2番目に大きい円墳です。石室は全長18メートルで、島内最長です。

- ④ 苓崎市芦辺町国分本村触1206-1
- ⑤ 芦辺港から車で10分

観光時間
10分



8 笹塚古墳

笹塚古墳は、基壇の上に墳丘を重ねた2段築造でつくられています。出土した資料のうち、162点は国の重要文化財に指定。

- ④ 苓崎市勝本町百合畑触936
- ⑤ 芦辺港、郷ノ浦港から車で15分・双六古墳駐車場より徒歩6分

観光時間
30分

金銅製電形装金具



9 掛木古墳

県下で唯一の「くり抜き式家形石棺」があります。

- ④ 苓崎市勝本町布気触323
- ⑤ 芦辺港、郷ノ浦港から車で15分
- ⑥ 無料

観光時間
30分

苓岐の日本遺産

神々が宿る神秘の島



芦辺町／神社

観光時間
20分

京都・松尾大社の月讀神社の元宮を訪ねて

①月讀神社

アマテラスオオミカミの弟神であるツキヨミノミコトが祀られている神社。京都の松尾大社の境内にある月讀神社は、壱岐の月讀神社から分霊されたと言われています。

- ① 壱岐市芦辺町国分東触464
- ☎ 0920-45-4145
- ⊗ 芦辺港から車で10分
- 🚗 あり



提供可能動画素材



芦辺町／神社

壱岐の神社の総帥

②住吉神社

祭神は底筒男神(そつつおのかみ)、中筒男神、表(うわ)筒男神、相殿に八千戈神(やちほこのかみ)で、明治4年、国幣中社に列格、壱岐唯一の官社。境内の神池から発見された神鏡17面は、大陸系のもの12面と和鏡系のもの5面。絹本着色高野四社明神像など平安から室町時代の貴重な文化財があります。

- ① 壱岐市芦辺町住吉東触470-1
- ☎ 0920-45-3002
- ⊗ 芦辺港から車で10分
- 🚗 あり



提供可能動画素材



芦辺町／神社

観光時間
30分

弘安の役で戦死した少貳資時を祀った神社

③壱岐神社

1281年(弘安4)の弘安の役で戦死した少貳資時を祀った神社。昭和19年に本殿が造営され、1500年の歴史をもつ壱岐の神社の中では最も新しい神社です。300円の猫恵比寿のおみくじがかわいいと人気。

- ① 壱岐市芦辺町瀬戸浦233
- ☎ 0920-45-1276
- ⊗ 芦辺港から車で5分

御朱印帳で壱岐の神社巡り

郷ノ浦・芦辺・印通寺の各港の観光案内所で壱岐市オリジナル御朱印帳を販売中。

この御朱印帳片手に、ぜひ壱岐の御朱印巡りをお楽しみください！



壱岐オリジナル御朱印帳

- ◎販売価格／1,500円(税込)/1冊(ミニガイドブック付き)
- ◎販売場所／郷ノ浦港・芦辺港・印通寺港 観光案内所
- ◎旅行会社のツアー用に販売も可能です。詳しくは壱岐市観光連盟までお問合せください。

お問い合わせ

(一社)壱岐市観光連盟
TEL 0920-47-3700

御朱印がもらえる神社

1 天手長男神社

① 郷ノ浦町田中触730
☎ 0920-47-5748

2 國津意加美神社

① 郷ノ浦町本村触133
☎ 0920-47-0675

3 聖母宮

① 勝本町勝本浦554-2
☎ 0920-42-0914

4 本宮八幡神社

① 勝本町本宮西触1437
☎ 080-5209-0700

5 熊野神社

① 勝本町立石南触583-1
☎ 0920-45-4145

6 國片主神社

① 芦辺町国分本村触1369
☎ 0920-45-4145

7 月讀神社

① 芦辺町国分東触464
☎ 0920-45-4145

8 壱岐神社

① 芦辺町瀬戸浦103
☎ 0920-45-1276

9 住吉神社

① 芦辺町住吉東触470
☎ 0920-45-3002

10 観上神社

① 芦辺町湯岳本村触271
☎ 0920-45-4145

11 箱崎八幡神社

① 芦辺町箱崎釘/尾触1294
☎ 090-5400-2581

12 男嶽神社

① 芦辺町箱崎本村触1678
☎ 090-5400-2581

13 與神社

① 芦辺町湯岳興触676
☎ 090-1514-0575

14 小島神社

① 芦辺町諸吉二亦触1969
☎ 0920-45-1263

15 寄八幡神社

① 芦辺町諸吉本村触1732
☎ 0920-45-1263

16 兵主神社

① 芦辺町深江本村触1116
☎ 0920-45-1263

17 高御祖神社

① 芦辺町諸吉仲触81-1
☎ 0920-45-1263

18 海神社

① 石田町筒城西触323
☎ 0920-44-5353

19 白沙八幡神社

① 石田町筒城仲触1012
☎ 0920-44-5353

20 塞神社

① 郷ノ浦町片原触113
☎ 0920-47-0675

21 爾自神社

① 郷ノ浦町有安触979-1
☎ 0920-47-0675

22 龍蛇神社

① 芦辺町瀬戸浦
☎ 0920-45-1276

*御朱印を頂く場合、前もってお電話で予約をしておくと確実です。なお、宮司様が不在の場合もありますのでご了承ください。
*☎は、現在御朱印の予約は行っておりません。必要な方はショートメールでお申込みいただければ郵送いたします。

古事記のイザナギ・イザナミの国生み神話にも登場する壱岐。八つの島のうち、五番目に生まれたのが壱岐島です。
古事記では天比登都柱（アメノヒツツバシラ）とも呼ばれ、天と地を結ぶ懸け橋の役割を担っていたと考えられていました。
現在、神社庁登録だけでも150社以上もの神社があり、人々の暮らしに神々が息づいています。



郷ノ浦町／神社

観光時間
30分

壱岐国一の宮の格式

あまの た な が お

④天手長男神社

当時の栄華を偲ぶ、極彩色の装飾が所々に残る壱岐の一の宮。ここから出土した石造弥勒如来坐像には延久二年(1070)の銘があり、日本で三番目に古い石像として国の重要文化財になっています。

- ㊤ 壱岐市郷ノ浦町田中舢730
- ☎ 0920-47-5748
- ㊤ 郷ノ浦港から車で10分



提供可能動画素材



勝本町／神社

観光時間
20分

壱岐七社のひとつ

しょう も ぐう

⑤聖母宮

建立は奈良時代初期とされ、神功皇后を祀った神社。神功皇后伝説の馬蹄石、文永の役元軍上陸の碑があります。文禄の役時は、加藤清正は表門と社寺廻りの石垣を寄進。肥前鍋島直茂は裏門を寄進、家紋が彫刻されています。

- ㊤ 壱岐市勝本町勝本浦554-2
- ☎ 0920-42-0914
- ㊤ 郷ノ浦港から車で30分
- ㊤ あり



提供可能動画素材



郷ノ浦町／神社

観光時間
10分

大らかなよこびがある

⑥塞神社

御祭神は猿田彦命の妻である猿女君(サルメキミ)。拝殿脇に巨大な男根が祀られ、安産、縁結びなどのご利益があると言われています。

- ㊤ 壱岐市郷ノ浦町片原舢113
- ☎ 0920-47-0675
- ㊤ 郷ノ浦港から車で2分

国指定重要無形文化財

壱岐神楽「文化遺産の舞」公演事業

補助金要綱

約700年の古い歴史と
伝統をもつ神事芸能

令和7年 4月1日^火～令和8年 3月31日^火

※神楽保存会の都合によりご希望にお応えできないこと、時間変更をお願いすることがございますのでご了承ください。特に10月及び11月は、壱岐の神社大祭(例祭)が毎日に行われるため、ツアー催行前に日時の変更をお願いする場合がございます。
※12月15日～1月15日まで受付不可とさせていただきます。
※補助金は申込順ではなく、催行順で交付されます。補助金の上限予算額に達した時点で事業の受付を終了します。
補助金事業の終了後は、1公演につき旅行会社の支払いは55,000円となりますのでご注意ください。

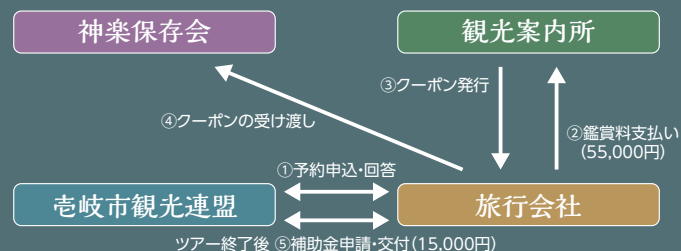

- ◎鑑賞時間：要相談
- ◎鑑賞場所：基本的に住吉神社でご鑑賞いただきます。
長崎県壱岐市芦辺町住吉東舢470-1
- ◎鑑賞料・手配：下記をご参照ください。
※壱岐到着港の観光案内所にお立ち寄りいただき鑑賞料(55,000円)をお支払いいただいております。観光案内所で受け取られたクーポンは、鑑賞場所の神職さんへお渡しください。ツアー催行後ご請求書および実績報告書をご提出いただき、補助金(15,000円)を交付いたします。(予算に達し次第終了)
- ◎鑑賞定員：35名前後(要相談となります。)
- ◎手仕舞い日：2週間前
(航空機手仕舞を考慮しました。それ以前に催行中止の場合はお早めにご連絡ください。)

お申込・お問い合わせ先：一般社団法人 壱岐市観光連盟 TEL0920-47-3700

杵岐ならではの体験メニューが盛りだくさん!

杵岐島体験

①～⑥のお問い合わせ
お申し込み先

一般社団法人 杵岐市観光連盟

TEL.0920-47-3700 / FAX.0920-47-5302

体験メニューの料金・内容は、令和7年10月末現在のものです。

変更が生じる場合がございますので、杵岐市観光連盟までお問い合わせください。

漁業 ① 船釣り体験

杵岐の恵まれた漁場で様々な業種の魚釣りが楽しめます。
道具・エサもセットになっているので手ぶらでOK。

対象	個人・団体	所要時間	約120分～360分	予約申込	3営業日前迄
実施日	通年	準備品	濡れてもいい服装 ※道具持込も可能	最小催行人数	1人
実施場所	母ヶ浦・里浜・タンス港	雨天時	波高によっては中止	受入可能人数	15人
利用料金	120分…13,200円(税込)/1人 240分…15,000円(税込)/1人 360分…28,200円(税込)/1人	販売手数料	体験料の10%	取消料	前日50% 当日100%
実施主体	遊漁船 勘八				



自然・環境 ② 一支国シーカヤック体験

弥生時代の古代航路をたずね、今、二千年の時を刻む
悠久のロマンの旅へ漕ぎ出そう。

対象	個人・団体	所要時間	約90分	予約申込	2営業日前迄
実施日	3月～10月	準備品	濡れてもよい服装	最小催行人数	2人
実施場所	青嶋公園	雨天時	中止	受入可能人数	35人
利用料金	7,000円(税込)/1人(中学生以上) 3,000円(税込)/1人(小学生)	販売手数料	体験料の10%	取消料	前日50% 当日100%
実施主体	一支国シーカヤック				



歴史・文化 ③ 勝本浦歴史まち歩き

江戸時代鯨漁で栄え、独自の文化を育んできた勝本浦の名所や
旧跡を巡り歩きます。潮風を感じながら
悠久の歴史と町並みが楽しめます。

対象	個人・団体	所要時間	約90分	予約申込	5営業日前迄
実施日	通年	準備品	歩きやすい靴	最小催行人数	1人
実施場所	勝本浦周辺	雨天時	中止	受入可能人数	20人
利用料金	4,000円(税込)/1～2人まで 5,200円(税込)/3～4人まで 6,000円(税込)/5人以上	販売手数料	体験料の5%	取消料	前日50% 当日100%
実施主体	勝本浦ツーリズム				



歴史・文化 ④ 王都復元公園散策

日本遺産に認定された日本3大弥生遺跡のひとつ「原の辻遺跡」を散策。
一支国の王都を復元した公園内に当時の高床式建物等を忠実に再現。

対象	個人・団体	所要時間	約60分	予約申込	5営業日前迄
実施日	通年	準備品	歩きやすい靴	最小催行人数	1人
実施場所	王都復元公園	雨天時	中止	受入可能人数	20人
利用料金	4,000円(税込)/1グループ	販売手数料	体験料の5%	取消料	前日50% 当日100%
実施主体	NPO法人杵岐しま自慢プロジェクト				



歴史・文化 ⑤ パワースポット小島神社散策

干潮時に海が割れ参道ができる神秘的な神社で
パワースポットとして人気です。潮が引いた時の景観が
モンサンミッシェルに似ており、インスタ映えにもオススメ。

対象	個人・団体	所要時間	約90分	予約申込	14営業日前迄
実施日	通年(干潮時間帯)	準備品	汚れてもいい服装	最小催行人数	2人
実施場所	小島神社	雨天時	中止	受入可能人数	15人
利用料金	4,000円(税込)/1人	販売手数料	体験料の10%	取消料	前日50% 当日100%
実施主体	一支国シーカヤック				



歴史・文化等

⑥ 有償ガイド

杵岐島の歴史、神社・仏閣、元寇遺跡、自然・地層などテーマにあわせてガイドを手配いたします。詳しくはお問い合わせください。

対 象	個人・団体	利用料金	〈各1グループあたり〉 10,000円(税込)／4Hあたり 20,000円(税込)／8Hあたり	最小催行人数	1人
実 施 日	通年	販売手数料	体験料の10%	受入可能人数	40人(要相談)
予約申込	5営業日前迄	取 消 料	前日50% 当日100%		
実施主体	一支國研究会／NPO法人杵岐しま自慢プロジェクト				
コース例1	杵岐の地層と岩石	コース例2	杵岐の神社を訪ねて	コース例3	杵岐の元寇の遺跡を訪ねる



クラフト体験

⑦ シーグラスアート体験

杵岐の海で集めた色とりどりのシーグラスや貝殻を使ってアート作品を作ります。

対 象	個人・団体	所要時間	40分～50分	最小催行人数	1人	※その他、海のフォトフレームづくり体験・海の万華鏡づくり体験・本革アップリケバッグづくり体験などもございます。詳しくはお問い合わせください。
実 施 日	通年	販売手数料	無	受入可能人数	18人	
実施場所	工房アオトミドリ	予約申込	2日前	取 消 料	当日100%	
利用料金	2,000円(税込)／大人・小人同料金					
実施主体	工房アオトミドリ					
お問い合わせ 工房アオトミドリ お申し込み先 TEL.090-7166-7880						



農園見学

⑧ 杵岐王様バナナ農園見学&試飲体験

杵岐王様バナナ農園見学、併設カフェでバナナジュースを飲みながら休憩タイム

対 象	個人・団体	所要時間	約30分	予約申込	当日10時迄
実 施 日	通年	体験時間	①10:30～ ②11:30～ ③13:30～ ④14:30～ ⑤15:30～	最小催行人数	2人
実施場所	杵岐王様バナナ農園	受入可能人数	40人	取 消 料	前日 50% 当日100%
利用料金	1,500円(税込)／1人(中学生以上) 1,000円(税込)／1人(7歳以上)				
実施主体	コスモファーム	販売手数料	有	お問い合わせ コスモファーム お申し込み先 TEL.0920-40-0502	



産業体験・特産

⑨ GIN ブレンド体験

世界に1本だけのオリジナルGIN ブレンド体験
お好みのスピリッツを選定し、オリジナルのジンを造ろう！
ブレンド体験で造ったオリジナルGIN 容量300ml×1本をお持ち帰り頂きます。

対 象	個人・団体	所要時間	約60分	予約申込	電話のみ
実 施 日	通年	体験時間	① 9:00～10:00 ②10:00～11:00 ③13:00～14:00 ④14:00～15:00	最小催行人数	2人
実施場所	杵岐の蔵酒造	受入可能人数	6人	取 消 料	当日100%
利用料金	3,300円(税込)／1人				
実施主体	杵岐の蔵酒造	販売手数料	無	お問い合わせ 杵岐の蔵酒造 お申し込み先 ●月～土・祝 TEL.0920-45-2111 ●日曜専用 TEL.080-5275-1742	



漁業・グルメ

⑩ とらふぐ陸上養殖場見学とランチプラン

島の豊かな地下水を利用した世界初「とらふぐの低塩分陸上養殖施設」を見学後、とらふぐのランチを楽しむツアー

対 象	個人・団体	販売手数料	体験料の10%
実 施 日	通年	予約申込	A:2日前 B:3日前
実施場所	陸上ふぐ養殖場 (株式会社なかはら陸上養殖場) 昼食:A.ビューホテル杵岐 B.民宿宝来荘	最小催行人数	4人
利用料金	ふぐ養殖場見学+ランチ A:5,060円(税込) B:5,500円(税込)	受入可能人数	40人
所要時間	約90分	取 消 料	前日50% 当日100%

- 養殖場見学:10時30分～11時30分開始で約30分
- ランチ:12時ごろからの開始で約60分、旅行行程に合わせた時間設定可能。



お問い合わせ 各ランチ場所
お申し込み先 ●ビューホテル杵岐 TEL.0920-47-0567
●民宿宝来荘 TEL.0920-44-5306

壱岐牛

壱岐の黒毛和牛はブランド牛として名高く、良質な肉質は柔らかく、霜降りになりやすいこと。加えて島の豊かな自然環境が牛をストレスから解放し、また島特有の潮風が飼料の牧草に適度な塩分を与える結果、健康な牛が育つからです。

◎通年



壱岐島の 絶品グルメ

対馬暖流による温暖な気候と豊富な地下水に恵まれた壱岐は、米・野菜・肉・魚・加工品・酒など、すべて島内で自給自足が可能にほど豊富な食材が揃います。島の暮らしは、自然の恵みを感謝することで成り立っているともいえるでしょう。この恵みをまるごといただいてこそ、旅の醍醐味を味わえるのでは。

四季折々の美味しさがいっぱいの島グルメをご堪能ください。

壱岐



壱岐では、島で育まれた豊かな地下水と世界初の技術を駆使し、「とらふぐ」の低塩分陸上養殖に成功。ノンケミカルで安心・安全、淡泊で歯ごたえがあり、美容と健康に良い食材として注目を集めています。

◎通年



壱岐のウニ

壱岐のウニは美しい海でワカメやヒジキなどの海藻類を食べて育つため、大粒で身が締まり甘みが強いのが特長です。

◎4月中旬～6月中旬
紫ウニ

※ウニは、漁期でも入荷のないことがございます。お宿や飲食店に直接おたずねください。



壱岐のウニめし

壱岐の郷土料理である、ウニを炊き込んだ「ウニめし」は味わい深く、1年を通して提供しているお店もあります。

◎通年



壱岐のお刺身

玄界灘の獲れたての新鮮な魚介を使ったお刺身。

◎通年

ひきとおし(郷土料理)

地鶏とごぼう、季節の野菜と壱州豆腐に
そうめんを加えた郷土鍋。

◎通年



かすまき

カステラの皮で巻く「かすまき」。
皮は薄くあんは小豆のこしあん。
壱岐を代表するお菓子。

◎通年

壱州豆腐

重さ約1kgもある立派な豆腐。
地元産の大豆を原料に昔な
がらの製法で作ります。

◎通年



真っ白な「壱州豆腐」



菌ごたえのある「アスパラガス」

アスパラガス

壱岐島の減農薬で栽培された美
味しくて安全なアスパラガスです。

◎2月～10月



壱岐焼酎

麦焼酎発祥の地といわれる壱岐。
平成7年に地理的表示の産地指
定を受け「壱岐焼酎」は世界のブ
ランドの仲間入りをしています。

◎通年

壱岐のメロン 「アムスメロン」

肉厚ジューシーで濃厚な甘さ
が人気!

◎6月頃

/ Iki Gourmet /

島内にある
7つの蔵元では
焼酎造り見学や
試飲もできます

焼酎工場見学

壱岐焼酎

Iki Shochu line up



16世紀頃に、中国から伝わった製法を活かし、麦:米麹=2:1の割合で配合した壱岐独特の焼酎が造られてきました。地理的表示の産地に指定された「壱岐焼酎」は麦の香りと米の甘みが特長で、日本を代表する世界ブランドとして愛されています。

近年、壱岐では麦焼酎の伝統を守る一方で、新しい流れも登場しています、日本酒やクラフトジン、クラフトビールまで、種類もさまざまです。

重家酒造

日本酒

壱岐は米作りが盛んで、1902年には17蔵もの日本酒蔵がありました。時代の流れから島の酒蔵は減り続け、最後に残ったのが『重家酒造』。一度は日本酒造りを断念しましたが、平成30年、“28年ぶり”に日本酒造りを復活し『横山五十』や『よこやまSILVER』など、人気銘柄となっています。【2024松尾大社酒-1グランプリ優勝蔵】



クラフトビール



ISLAND BREWERY

創業130年以上の老舗酒蔵『原田酒造』が歴史ある酒蔵をリノベーションし、2021年5月にオープンした『ISLAND BREWERY』。ここで提供されるのは、地元勝本漁港で仕入れるイカや魚に合うビールをコンセプトにした「クラフトビール」。壱岐焼酎にも使われる白麹を材料にしています。

クラフトジン



壱岐の蔵酒造 JAPANESE CRAFT GIN SHIMA strawberry

「SDGs 未来都市」に選ばれた壱岐市の企業として、「フードロス問題」を意識してボタニカルを選定。規格外等で年間30万トンも廃棄されるアスパラガス、少しでもキズが付くと売り物にならないイチゴ、柚子胡椒の材料として皮だけが使われ廃棄されていた柚子の果汁を使用しています。母のフルーティーな香りの中に、キレのある柑橘の香り、スパイシーさも和食に合う味わいのジンです。

重家酒造 OMOYA GIN

重家酒造の壱岐麦焼酎をベースに、ジュニパーベリーと壱岐産のゆずをオリジナルの配合で漬け込み造ったJapanese Craft Gin。八角型のラベルは、壱岐島をイメージしたもの。壱岐島は、昔「生き島」と呼ばれ、勝手に移動してしまうと考えられ、それを防ぐために創造神は、壱岐が動かぬよう八本の柱を使い鋼で繋ぎ止めたという八本の柱伝説から来ています。ジュニパーベリーはもちろんの事、ゆずの風味が特徴的にきいたGINに仕上がっています。【東京ウイスキー&スピリッツコンテスト2022(TWSC)で金賞受賞!】

焼酎蔵元ラインナップ

Shochu brewery lineup

①天の川酒造株式会社

麦の風味と米の甘みがいきいた麦焼酎「天の川」は女性にも人気があります。

① 壱岐市郷ノ浦町中触808番地
☎ 0920-47-0108
HP <https://www.amanokawashuzo.com>
② 郷ノ浦港より車で5分、芦辺港より15分

②重家酒造株式会社 (見学要予約)

伝統技術を受け継ぎながら、最新の技術も取り入れ、色々な味わいの壱岐麦焼酎を造る酒蔵。

① 壱岐市石田町印通寺浦200番地
☎ 0920-44-5002 ☎ 8:00~17:00
HP <https://www.omoyashuzo.com>
② 印通寺港より車で2分 ③ 駐車場なし

③株式会社壱岐の華 (見学可)

米を麹に使い大麦を発酵させる伝統製法を代々受け継ぎ焼酎を造っています。

① 壱岐市芦辺町諸吉二亦触1664-1
☎ 0920-45-0041 ☎ 9:00~17:00
HP <https://www.ikinohana.co.jp>
② 郷ノ浦港より車で12分、芦辺港より5分 ③ 駐車場あり

④(有)山の守酒造場 (見学可)

明治32年創業。米麹と大麦を甕に仕込んだ本格麦焼酎「山乃守」を販売。

① 壱岐市郷ノ浦町志原西触85 ☎ 0920-47-0301
☎ 月~土/8:00~17:00
HP <https://www.mugishochu-iki.com/yamanomori>
② 郷ノ浦港より車で5分、芦辺港より15分 ③ 駐車場8台

⑤玄海酒造株式会社 (見学可)

明治33年創業。麦の香りと米麹の天然の甘さが特長の「むぎ焼酎壱岐」。

① 壱岐市郷ノ浦町志原西触550-1 ☎ 0920-47-0160
☎ 月~土/9:00~17:00
HP <https://www.mugishochu-iki.com>
② 郷ノ浦港より車で5分、芦辺港より15分 ③ 駐車場10台

⑥株式会社猿川伊豆酒造 (見学要予約)

壱岐焼酎の歴史を迷わず歩み通したほんの一滴の麦焼酎「猿川(サルコー)」。

① 壱岐市芦辺町深江本村触1402-1
☎ 0920-45-0200 ☎ 9:00~17:00
HP <http://www.saruko.com>
② 郷ノ浦港より車で20分、芦辺港より10分 ③ 駐車場あり

⑦壱岐の蔵酒造株式会社 (見学要予約)

地下130mの自然水を使用し、麦の風味をいかした麦焼酎造りを行っています。

① 壱岐市芦辺町湯岳本村触520
☎ 0920-45-2111 ☎ 9:00~16:00
HP <https://www.ikinokura.co.jp>
② 郷ノ浦港より車で15分、芦辺港より15分 ③ 駐車場あり

壱岐を持ち帰ろう

壱岐のお土産

Iki Souvenir line up



海産物

ウニ、イカ、ワカメ、アオサ、ヒジキ、モズクなど、自然の恵みを豊富に含んだ海産物が多彩に揃っています。



スイーツ

定番「かすまき」や、焼酎入りケーキ、手焼きせんべいなどスイーツも豊富です。



農産物

広大な深江田原を中心に稲作が盛ん。アスパラガス、メロン、イチゴなども人気で、特にアスパラガスの味は格別です。



真珠

壱岐の美しい海では昭和20年代から、真珠の養殖が行われています。優れた技術で1つ1つ丁寧に、高品質な真珠が作られています。



民芸品

鬼退治武勇伝をデザインした鬼風は、魔除けやお守りとして家に飾られます。お土産に人気です。

①産直/マリンパル壱岐

① 石田町印通寺浦471-2
☎ 0920-48-5800
🕒 8:00～18:00
🚗 駐車場あり
📅 第1、第3水曜日・年始1月1～4日



②産直/アグリプラザ四季菜館

② 郷ノ浦町東触560
☎ 0920-47-6955
🕒 8:00～18:00
🚗 駐車場約20台
📅 毎月第3日曜日、1月1日～3日



③産直/勝本朝市

③ 勝本町勝本浦204-1
🕒 8:00～11:00 くらいまで
🚗 駐車場約20台
📅 なし
※悪天候の場合は出店されないこともあります。



④産直/島の駅 壱番館

④ 芦辺町諸吉二亦触1756-1
☎ 0920-45-0415
🕒 8:30～19:00
🚗 駐車場14台



●観光施設・お土産/壱岐オリーブ園

⑤ 郷ノ浦町片原触1190
☎ 0920-47-6737
🕒 9:00～17:00
🚗 駐車場8台
📅 不定休・夏季休業(8/13～16日)・年末年始(12/31～1/4)



●スーパー・お土産/スーパーバリューイチヤマ本店

⑥ 郷ノ浦町東触568-1
☎ 0920-47-1987
🕒 8:00～22:00
🚗 大型バス駐車可
📅 年中無休



●菓子/壱岐の島せんべい本舗

⑦ 郷ノ浦町東触987-2
☎ 0920-47-1534
🕒 8:00～18:00
📅 年中無休



●菓子/丸善菓子店

⑧ 郷ノ浦町郷ノ浦160
☎ 0920-47-0032
🕒 8:00～18:00
📅 不定休



●真珠/上村真珠パールサロン

⑨ 郷ノ浦町半城本村触1347
☎ 0920-47-0468



●海産加工品・特産品/吉田商店

⑩ 郷ノ浦町郷ノ浦174
☎ 0920-47-0020
🕒 7:30～20:30
📅 年中無休



●お土産・海産加工品/長田商店

⑪ 郷ノ浦町郷ノ浦122-44
☎ 0920-47-0341
🕒 8:00～20:30
📅 年中無休



●菓子/土肥製菓店

⑫ 勝本町仲触471
☎ 0920-42-0207
🕒 8:00～18:00
🚗 駐車場有
📅 火曜日



●真珠/TSUKINO PEARL

⑬ 勝本町立石西触77(平山旅館内)
☎ 0920-43-0016
🕒 10:00～20:00
🚗 駐車場有
📅 不定休

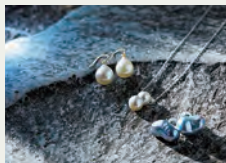

●お土産・海産加工品/わたつみ物産店

⑭ 勝本町勝本浦201
☎ 0920-42-2345
🕒 9:00～17:00
🚗 駐車場有
📅 不定休



●海産加工品・カフェ/若宮水産 壱膳

⑮ 芦辺町諸吉本村触1329-1
☎ 0920-45-3875
🕒 10:00～17:00
🚗 駐車場有
📅 火曜日
※カフェスペース2026年春リニューアルオープン予定



●お土産/壱岐島ファクトリー

⑯ 芦辺町諸吉大石触472-14
☎ 0920-40-0225
🕒 11:00～17:00
🚗 駐車場有
📅 土、日、祝休



●お土産・特産品/おみやげ横丁 shikioriori

⑰ 芦辺町箱崎中山触2604-2
☎ 0920-45-4139
🕒 9:00～20:00
🚗 大型バス駐車可
📅 年中無休



●お土産・オリジナルグッズ/壱岐市立一支国博物館ミュージアムショップ

⑱ 芦辺町深江鶴亀触515-1
☎ 0920-45-2731
🕒 8:45～17:30
🚗 駐車場あり
📅 毎週月曜日
(月曜日が祝日の場合は翌日休館)





吉岐のグルメを堪能

お食事処

Dining

海鮮料理から、肉料理まで、
吉岐自慢の食材が堪能できて、
ころもお腹も大満足間違いなし!!

Ⓜ営業時間 Ⓜ駐車場 Ⓜ定休日 Ⓜ交通アクセス Ⓜホームページ

三益寿司

個 団 販売手数料有

郷ノ浦町 20名(テーブル席12名/座敷席6名/カウンター6名)

- おすすめ
- にぎり寿司…特上9カン3,300円(税込)
 - 吉岐海鮮丼…3,500円(税込)
 - 生うに丼…むらさきうに、赤うに時価

Ⓜ 吉岐市郷ノ浦町郷ノ浦74番地 ⓞ 0920-47-0268
Ⓜ 11:30~14:00 18:30~21:00 Ⓜ 10台(店隣)
Ⓜ 火曜日、日曜日夜
Ⓜ 車で郷ノ浦港より3分 芦辺港から20分
印通寺港より16分 吉岐空港より18分 塞神社右へ3軒となり
Ⓜ https://mimasuzushi.shopinfo.jp Ⓜ VISA・JCB・PayPay



大衆割烹 太郎

個 団

郷ノ浦町 57名(テーブル席40名/座敷席10名/カウンター席7名)

- おすすめ
- 刺身盛り合わせ…1,200円より(税込)
 - とり唐揚げ…650円(税込)
 - 定食…850円~2,500円(税込)

Ⓜ 吉岐市郷ノ浦町本村触519 ⓞ 0920-47-4038
Ⓜ 11:30~14:00 17:00~24:00
Ⓜ あり Ⓜ 日曜日
Ⓜ 車で郷ノ浦港より5分 芦辺港より20分 印通寺港より15分
吉岐空港より20分
Ⓜ https://iki-taro.com Ⓜ PayPay



吉岐牛・和牛 弦

個 団 契約旅行社さまのみ販売手数料有

郷ノ浦町 60名(1F 32名+カウンター4名/2F 24名)

- おすすめ
- 吉岐牛ランチ…3,300円(税込)
 - 吉岐牛サーロインステーキセット 150g…5,550円(税込)

Ⓜ 吉岐市郷ノ浦町片原触441 ⓞ 0920-47-0577
Ⓜ 11:30~14:00(L.O 13:30) 17:30~22:00(L.O 21:30)
Ⓜ 8台 Ⓜ 火曜日
Ⓜ 車で郷ノ浦港より5分 芦辺港より20分 印通寺港より10分
吉岐空港より15分
Ⓜ VISA・JCB・Master・DC・Amex・Diners・PayPay・d払い・
au PAY・交通系・iD



かもめの朝ごはん

個 団 販売手数料有

郷ノ浦町 45名(テーブル席45名)

- おすすめ
- かもめの朝ごはん定食(アジフライ付き)…1,700円(税込)※旅行社様限定
 - 特製海鮮丼…2,000円(税込)(夏季を除く)
 - 剣先イカ丼…1,500円(税込)

Ⓜ 吉岐市郷ノ浦町郷ノ浦405-6 ⓞ 0920-47-4539
Ⓜ 8:00~14:00(L.O.13:30)
Ⓜ あり(5~6台) Ⓜ 毎週水曜日(年末年始を除く)※団体の場合は要相談
Ⓜ 車で郷ノ浦港より2分 芦辺港より20分
印通寺港より15分 吉岐空港より20分
Ⓜ https://www.facebook.com/kamomonoasagohan
Ⓜ PayPay



福満楼

個 団 販売手数料有 ※料金によって%変更有

郷ノ浦町 80名(テーブル席60名、座敷席20名)

- おすすめ
- 季節のコース…3,500円(税込)
 - 海老マヨ…1,500円(税込)

Ⓜ 吉岐市郷ノ浦町東触字中尾99-1 ⓞ 0920-40-0069
Ⓜ 11:30~14:00,17:30~22:30(L.O 21:40)
Ⓜ あり
Ⓜ 毎週月曜日(お盆は月曜日も営業)
Ⓜ 車で郷ノ浦港より5分、芦辺港より15分、印通寺港より15分、吉岐空港より15分
Ⓜ https://www.fukumanrou.com
Ⓜ VISA・JCB・Master・DC・Amex・Diners・PayPay・air Pay

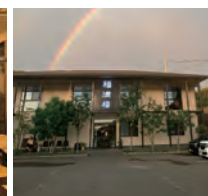

お食事処 海神(わたつみ)

個 団 販売手数料有

勝本町 100名(テーブル席100名(1F席60名・2F席40名団体用))

おすすめ

- 生うに丼…3,850円(税込)～
- 地魚海鮮丼…2,750円(税込)～+うに10g～
- 吉崎勝本産本まぐろ丼…期間限定

※旅行会社様とご相談の上オリジナルメニューを決めさせていただきます。

① 吉崎市勝本町勝本浦201 ② 0920-42-2345

③ 11:00～15:00 ④ 10台 ⑤ 不定休

⑥ 車で郷ノ浦港より25分 芦辺港より15分

印通寺港より30分 吉崎空港より35分

⑦ <https://watatumi.co.jp>

⑧ VISA・JCB・Master・DC・Amex・Diners・PayPay・楽天ペイ・楽天Edy・WAON・d払い・au PAY・交通系・QUICPay・iD・ApplePay・Discover



磯焼・焼肉 深山苑

個 団 販売手数料有

勝本町 54名(テーブル席54名)

おすすめ

- 吉崎牛セット…6,300円(税抜)
- 海鮮焼セット…2,600円(税抜)

※旅行会社様とご相談の上オリジナルメニューを決めさせていただきます。

① 吉崎市勝本町勝本浦575-35 ② 0920-40-0891

③ 17:30～22:00(L.O 21:00)

④ 12台 ⑤ 不定休

⑥ 車で郷ノ浦港より25分 芦辺港より15分 印通寺港より30分

吉崎空港より35分

⑦ <https://iki-miyamaen.jp>

⑧ VISA・JCB・Master・DC・Amex・Diners・PayPay・楽天ペイ・d払い・auPAY・交通系・Discover・QuicPay・iD・ApplePay



国民宿舎 吉崎島荘

個 団 販売手数料有 全旅クーポン使用可

勝本町 100名(テーブル席100名)

おすすめ

- 吉崎牛陶板焼定食…3,850円～
- うに飯と吉崎牛…3,080円～
- 雲丹まぜ定食…2,200円～

※ご要望あればお気軽にお問い合わせください。

① 吉崎市勝本町立石西舥101番地

② 0920-43-0124

③ 11:30～14:00(L.O. 13:30) 17:30～20:30(L.O. 19:30)

④ 20台 ⑤ 不定休

⑥ 車で郷ノ浦港より15分 芦辺港より15分 印通寺港より20分 吉崎空港より25分

⑦ <https://ikijimasou.com/>

⑧ VISA・JCB・Master・DC・Amex・Diners・PayPay・WAON・交通系



割烹一富士

個 団 販売手数料有

勝本町 35名(1Fテーブル席35名/2Fゲストハウス5室)

おすすめ

- 旅行会社様と相談の上のオリジナル料理

① 吉崎市勝本町大久保舥1827-5 ② 0920-42-0072

③ 12:00～14:00 17:30～22:00 ④ 30台 ⑤ 火曜日 ※変更有

⑥ 城山公園付近(国道沿い) 車で郷ノ浦港より25分

芦辺港より15分 印通寺港より25分 吉崎空港より30分

⑦ <https://iki-ichifuji.com>

⑧ VISA・JCB・Master・Amex・PayPay



味処 うめしま

個 団 販売手数料有 全旅クーポン使用可

芦辺町 80名(テーブル席14名/座敷席66名)

おすすめ

- ロース定食…3,300円(税込)
- カルビ定食…2,800円(税込)

① 吉崎市芦辺町箱崎中山舥2604-86 ② 0920-45-3729

③ 11:30～14:30 17:30～21:30 ※変更有

④ 20台 ⑤ 水曜日

⑥ 芦辺港より徒歩2分

⑦ <http://umeshima.com>



うにめし食堂 はらほげ

個 団 販売手数料有 全旅クーポン使用可

芦辺町 100名(テーブル席100名)

おすすめ

- はらほげ極定食…5,478円(税込)
- 吉崎の味3食食べ比べ丼定食…4,048円(税込)

① 吉崎市芦辺町諸吉本舥1307 ② 0920-45-2153 担当西田まで

ツアー受付/③ 0920-45-2153 ④ 0920-45-2153 担当西田まで

⑤ 11:30～16:00(L.O 15:30) ⑥ あり(バス6台、乗用車35台)

⑦ 年末年始

⑧ 車で郷ノ浦港より25分 芦辺港より10分 印通寺港より15分

吉崎空港より20分

⑨ <http://www.harahoge.com>

⑩ VISA・JCB・Paypay・楽天ペイ・d払い・auPAY・交通系



2名～最大150名まで宴会可能なお宿一覧

宴会場情報

観光の後は、ご当地の美味しい食事も旅の楽しみのひとつ。
「食の宝庫」杵岐のグルメをご堪能ください。

郷ノ浦町

宴会 ● 最小受入／20人 ● 最大受入／150人

杵岐ステラコート太安閣 販売手数料有
全旅クーポン使用可

住所: 杵岐市郷ノ浦町本村触760-1 TEL 0920-47-3737

● 金額…6,050円(税込)～ ● 料理内容…和会席
● 宿詳細ページ…P27へ



郷ノ浦町

宴会 ● 最小受入／5人 ● 最大受入／110人

ビューホテル杵岐 販売手数料有
全旅クーポン使用可

住所: 杵岐市郷ノ浦町郷ノ浦401 TEL 0920-47-0567

● 金額…6,600円(税込)～ ● 料理内容…板盛り会席
● 宿詳細ページ…P27へ



郷ノ浦町

宴会 ● 最小受入／2人 ● 最大受入／70人(2会場使用)

旅館太公望 販売手数料有
全旅クーポン使用可

住所: 杵岐市郷ノ浦町麦谷触1601-1 TEL 0920-47-1373

● 金額…4,400円(税込)～ ● 料理内容…会席料理
● 宿詳細ページ…P27へ

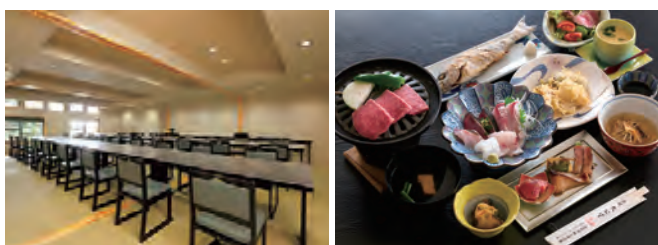

郷ノ浦町

宴会 ● 最小受入／10人 ● 最大受入／30人

杵岐大原オーベルジュ・ボヌール

住所: 杵岐市郷ノ浦町大原触466 TEL 080-2780-0117

● 金額…8,800円(税込)～ ● 料理内容…和洋会席
● 宿詳細ページ…P28へ

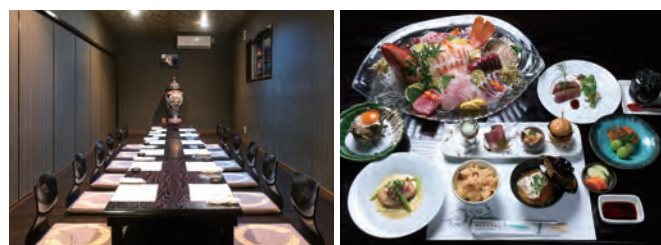

勝本町

宴会 ● 最小受入／4人 ● 最大受入／80人

国民宿舎 杵岐島荘 販売手数料有
全旅クーポン使用可

住所: 杵岐市勝本町立石西触101 TEL 0920-43-0124

● 金額…5,500円(税込)～ ※サービス料別
● 料理内容…潮彩 ● 宿詳細ページ…P29へ

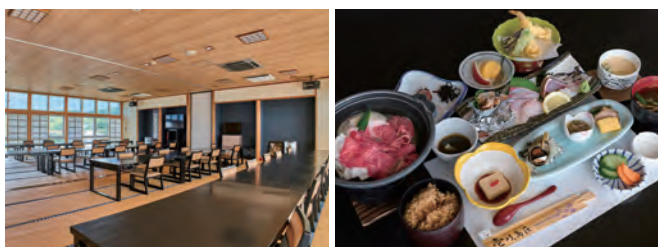

勝本町

宴会 ● 最小受入／4人 ● 最大受入／40人

奥杵岐の千年湯 平山旅館 販売手数料有
全旅クーポン使用可

住所: 杵岐市勝本町立石西触77番 TEL 0920-43-0016

● 金額…7,700円(税込)～ ● 料理内容…海鮮会席
● 宿詳細ページ…P29へ

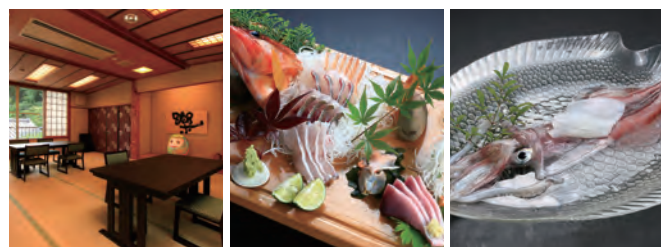

芦辺町

宴会 ● 最小受入／8人 ● 最大受入／70人

かねや別館 販売手数料有
全旅クーポン使用可

住所: 杵岐市芦辺町諸吉大石触472-12 TEL 0920-45-0350

● 金額…5,500円(税込)～ ※サービス料別
● 料理内容…海鮮会席 ● 宿詳細ページ…P30へ

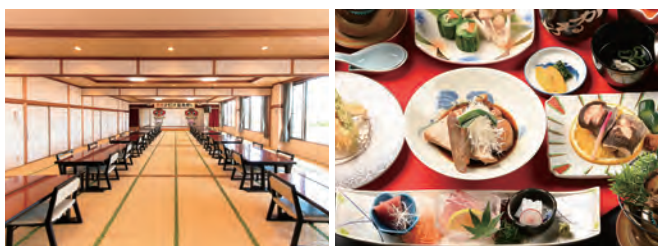

石田町

宴会 ● 最小受入／10人 ● 最大受入／35人

民宿 安堵家 近海荘 販売手数料有

住所: 杵岐市石田町筒城東触1636 TEL 0920-44-6654

● 金額…4,400円(税込)～ ● 料理内容…和会席
● 宿詳細ページ…P32へ



※宿泊施設で、昼食受入可能な場所はP27～33「苓岐の宿泊」ページをご確認ください。
※お食事処で、団体受入可能な場所はP23～24ページをご確認ください。
※飲物代は含まれておりません。

石田町

宴会 ● 最小受入／10人 ● 最大受入／40人

民宿 宝来荘

販売手数料有

住所：苓岐市石田町筒城東触1837-1 TEL 0920-44-5306

- 金額…5,500円(税込)～
- 料理内容…和会席
- 宿詳細ページ…P31へ



石田町

宴会 ● 最小受入／20人 ● 最大受入／60人

マリン宝盛荘

販売手数料有

住所：苓岐市石田町筒城東触399 TEL 0920-44-6038

- 金額…5,500円(税込)～ ※会場使用料等は別途要相談
- 料理内容…会席料理
- 宿詳細ページ…P31へ



石田町

宴会 ● 最小受入／10人 ● 最大受入／60人

シーサイドイン白鷗

住所：苓岐市石田町筒城東触1899-2 TEL 0920-44-5193

- 金額…5,000円(税込)～
- 料理内容…会席
- 宿詳細ページ…P31へ



石田町

宴会 ● 最小受入／10人 ● 最大受入／60人

民宿 島来荘

販売手数料有

住所：苓岐市石田町筒城東触1747 TEL 0920-44-5587

- 金額…4,400円(税込)～
- 料理内容…和洋会席
- 宿詳細ページ…P32へ



石田町

宴会 ● 最小受入／4人 ● 最大受入／30人

ペンションカモメのとまり木

販売手数料有

住所：苓岐市石田町筒城東触1531-1 TEL 0920-44-6666

- 金額…4,400円(税込)～
- 料理内容…コース or BBQ
- 宿詳細ページ…P32へ



石田町

宴会 ● 最小受入／20人 ● 最大受入／80人

民宿 繁屋 千賀荘

販売手数料有
全旅クーポン使用可

住所：苓岐市石田町筒城東触1085番地 TEL 0920-44-5294

- 金額…5,500円(税込)～
- 料理内容…会席料理
- 宿詳細ページ…P32へ



郷／浦町

宴会 ● 最小受入／12人 ● 最大受入／28人

西岡屋旅館

販売手数料有

住所：苓岐市郷／浦町郷／浦37 TEL 0920-47-0025

- 金額…5,500円(税込)～
- 料理内容…会席料理
- 宿詳細ページ…P27へ

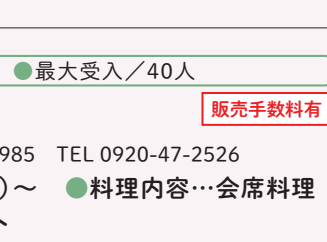
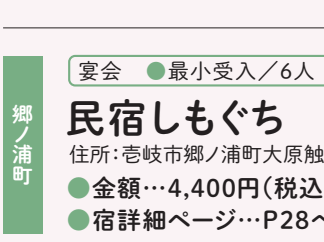

郷／浦町

宴会 ● 最小受入／6人 ● 最大受入／50人

民宿 滝の上

販売手数料有

住所：苓岐市郷／浦町片原触2559 TEL 0920-47-0730

- 金額…6,000円(税込)～
- 料理内容…5種～6種のお料理
- 宿詳細ページ…P28へ

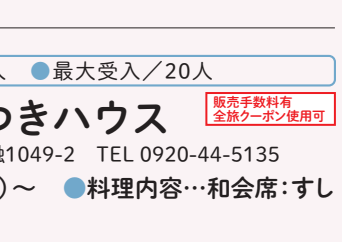
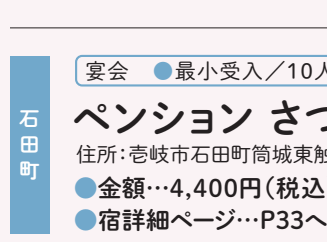

郷／浦町

宴会 ● 最小受入／6人 ● 最大受入／40人

民宿 しもぐち

販売手数料有

住所：苓岐市郷／浦町大原触985 TEL 0920-47-2526

- 金額…4,400円(税込)～
- 料理内容…会席料理
- 宿詳細ページ…P28へ

石田町

宴会 ● 最小受入／10人 ● 最大受入／20人

ペンション さつきハウス

販売手数料有
全旅クーポン使用可

住所：苓岐市石田町筒城東触1049-2 TEL 0920-44-5135

- 金額…4,400円(税込)～
- 料理内容…和会席：すし
- 宿詳細ページ…P33へ

宴会場情報

壱岐の宿泊

郷ノ浦町

●ホテル／47室／200名 個 団

販売手数料有
全旅クーポン使用可

壱岐ステラコート太安閣

TEL 0920-47-3737

<https://www.taiankaku.com>



※料理写真はイメージです。プラン・季節によって内容は異なります。

- ⑭ 壱岐市郷ノ浦町本村触760-1
- ⑮ 47室(うち和室23室 洋室21室 和洋室3室)
バストイレ付き43室 トイレのみ4室
- ⑯ 47室 ⑰ 200名収容
- ⑱ 男1個・女1個 人工温泉、家族風呂有、サウナ岩盤浴
- ⑲ 100台 ⑳ 有(全室利用可) ㉑ 否
- ㉒ 車で郷ノ浦港より5分 芦辺港より20分
印通寺港より10分 壱岐空港より15分
- ㉓ VISA・JCB・Master・DC・Amex・PayPay



郷ノ浦町

●ホテル／23室／110名 個 団

昼食受入可 5~110人

販売手数料有
全旅クーポン使用可

ビューホテル壱岐

TEL 0920-47-0567

<https://www.viewiki.com>



- ⑭ 壱岐市郷ノ浦町郷ノ浦401
- ⑮ 23室(うち和室21室 和洋室1室 ユニバーサルデザイン1室)
バストイレ付き20室 トイレのみ3室 ウォシュレット付23室
- ⑯ 23室 ⑰ 110名収容
- ⑱ 洋式6個(うちウォシュレット付き6個) ⑲ 20台 ㉑ 有(全室利用可) ㉒ 否
- ㉓ 郷ノ浦港より徒歩5分 車で郷ノ浦港より1分
芦辺港より20分 印通寺港より15分 壱岐空港より20分
- ㉔ 全室禁煙 AED設置 全室プラスマクラスター空気清浄機設置
- ㉕ VISA・JCB・Master・DC・Amex・UnionPay・PayPay・
楽天Edy・WAON・d払い・交通系



郷ノ浦町

●旅館／13室／85名 個 団

昼食受入可 最大70人
(席割による)

販売手数料有
全旅クーポン使用可

旅館 太公望

TEL 0920-47-1373

<https://www.taikoubou.net>

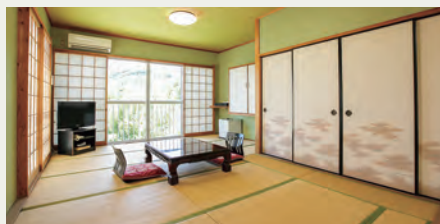

- ⑭ 壱岐市郷ノ浦町麦谷触1601-1
- ⑮ 13室(和室13室) バス・トイレ付き1室
シャワー・トイレ付き4室 トイレのみ2室
- ⑯ 50名収容 ⑱ 男1個・女1個(温泉無)
- ⑲ 15台 ㉑ 有 ㉒ 否
- ㉓ 車で郷ノ浦港より約5分
芦辺港・印通寺港より約20分 壱岐空港より25分
- ㉔ VISA・JCB・Master・DC・Amex・PayPay



郷ノ浦町

●ホテル／49室／76名 個 団

販売手数料有
全旅クーポン使用可

壱岐マリーナホテル

TEL 0920-47-0603

<https://www.iki-marinahotel.com>



- ⑭ 壱岐市郷ノ浦町郷ノ浦205-1
- ⑮ 49室(洋室49室) バストイレ付き49室(うちウォシュレット付き49室)
- ⑯ 27室 ⑰ 22室 ⑱ 洋式4個(うちウォシュレット付き4個)
- ⑲ 20台 ㉑ 有(全室利用可) ㉒ 否
- ㉓ 車で郷ノ浦港より1分、印通寺港より15分、芦辺港・
壱岐空港より20分
- ㉔ 夕食無
- ㉕ VISA・JCB・Master・DC・Amex・PayPay



郷ノ浦町

●ホテル／21室／43名 個 団

販売手数料有

アイランド壱岐2号館

TEL 0920-47-5868

<https://www.islandiki2.com>



- ⑭ 壱岐市郷ノ浦町片原触221-1
- ⑮ 21室(和室19室・和洋室2室) バストイレ付き21室
- ⑯ 15室 ⑰ 6室 ⑱ 男1個・女1個 ⑲ 10台
- ㉑ 有 全室利用可 ㉒ 否
- ㉓ 郷ノ浦港より徒歩13分 車で3分
芦辺港・印通寺港より約20分
- ㉔ 夕食無
- ㉕ VISA・JCB・Master・DC・Amex・Diners・
PayPay・楽天Edy・WAON・d払い・交通系



郷ノ浦町

●旅館／6室／20名 個

販売手数料有

西岡屋旅館

TEL 0920-47-0025



- ⑭ 壱岐市郷ノ浦町郷ノ浦37
- ⑮ 6室 バストイレ付き6室 ⑯ 5台 ㉑ 有 ㉒ 否
- ㉓ 郷ノ浦本町バス停より徒歩1分
車で郷ノ浦港より3分 芦辺港より約20分
印通寺港より約15分 壱岐空港より20分
- ㉔ 全室プラスマクラスター空気清浄機設置
- ㉕ PayPay



快適なホテルや、風情あふれる旅館や民宿など、
団体客から個人客まで幅広く選べるのが魅力です。温泉や獲れたての海産物を存分にお楽しみください。

郷ノ浦町

●ホテル／12室／16名 個

販売手数料有

壱岐アイランドハブ

TEL 0920-40-0480

<http://ikihub.net>

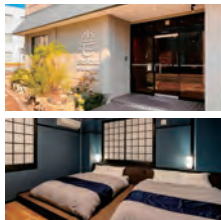

※宿泊者はコワーキングスペース無料利用可

- ④ 壱岐市郷ノ浦町本村舩528-2
- ⑤ 12室(うち洋室12室)バストイレ付き8室
シャワー／トイレ／洗面所／キッチン共用4室(うちウォシュレット付き全て)
- ⑥ 12室 ⑦ 洋式6個(うちウォシュレット付き6個)
- ⑧ 13台 ⑨ 有(全室利用可) ⑩ 否
- ⑪ 車で郷ノ浦港より3分、車で芦辺港より20分、印通寺浦港より14分、壱岐空港より16分
- ⑫ 水回り共用の4室は4階まで階段のみ。バストイレ付き8室は2階まで階段のみ。
- ⑬ VISA・JCB・Master・DC・Amex・PayPay・交通系・楽天ペイ・d払い・au Pay



郷ノ浦町

●民宿／9室／50名 個 団

販売手数料有

民宿滝の上

TEL 0920-47-0730



- ④ 壱岐市郷ノ浦町片原舩2559
- ⑤ 9室 ⑥ 9室
- ⑦ 男1個・女1個
- ⑧ 10台 ⑨ 有 ⑩ 否
- ⑪ 車で郷ノ浦港より3分
芦辺港より25分・印通寺港より約15分
壱岐空港より20分



郷ノ浦町

●ペンション／12室／35名 個 合

ペンション倭寇

TEL 0920-47-5737

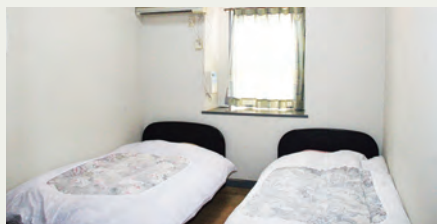

- ④ 壱岐市郷ノ浦町渡良西舩107
- ⑤ 12室(和室4室・洋室8室)
- ⑥ 男1個・女1個
- ⑦ 和式1個 洋式4個(うちウォシュレット付き4個)
- ⑧ 5台 ⑨ 無 ⑩ 否
- ⑪ 車で郷ノ浦港より10分
芦辺港より30分、印通寺港より20分
壱岐空港より30分



郷ノ浦町

●一棟貸／14名 個

販売手数料有

しまのログハウス

TEL 0920-47-1144

<https://shimanologhouse.com>



- ④ 壱岐市郷ノ浦町東舩2
- ⑤ 2室(うち和室1室・洋室1室)(ベッド2台・補助ベッド2台・布団10組)
リビング／寝室2／キッチン／バスルーム／トイレ／BBQ設備
- ⑥ 禁煙 ⑦ 洋式2個(うちウォシュレット付き2個)
- ⑧ 10台 ⑨ 有 ⑩ 否
- ⑪ 車で郷ノ浦港より5分 芦辺港より20分
印通寺港より15分 壱岐空港より20分
- ⑬ VISA・JCB・Master・DC・Amex・UC



郷ノ浦町

●オーベルジュ／2室／4名 個

壱岐大原オーベルジュ・ボヌール

TEL 080-2780-0117

<https://iki-taibaru.net>

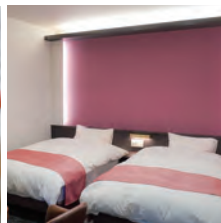

※料理写真はイメージです。プラン・季節によって内容は異なります。

- ④ 壱岐市郷ノ浦町大原舩466
- ⑤ 2室(ツイン) 4名収容(小学生以下4名添宿可)
- ⑥ 2室 ⑦ 有 ⑧ 有 ⑨ 否
- ⑪ 車で郷ノ浦港より10分 芦辺港より15分
印通寺港より10分 壱岐空港より15分
- ⑬ VISA・JCB・Master・Amex



郷ノ浦町

●民宿／10室／40名 個 団

昼食受入可 10～40人

販売手数料有

民宿しもぐち

TEL 0920-47-2526

<https://shimoguchi.com>

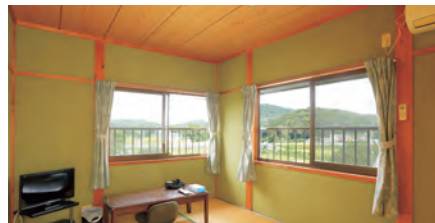

- ④ 壱岐市郷ノ浦町大原舩985
- ⑤ 10室 ⑥ 10室 ⑦ 男1個・女1個(大浴場)
- ⑧ 和式7個 洋式6個(うちウォシュレット付き1個)
- ⑨ 10台 ⑩ 有 ⑪ 否
- ⑫ 車で郷ノ浦港より15分 芦辺港より15分
印通寺港より10分 壱岐空港より12分
- ⑬ VISA・Master

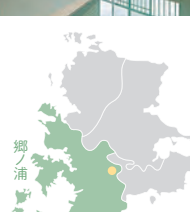

勝本町

●旅館／7室／10名 個
旅館 千石荘
 TEL 0920-43-0004
<https://www.sengokuso.com>



- ⑬ 吉崎市勝本町湯本浦58
 ⑭ 7室(うち和室5室・洋室2室) トイレのみ7室(うちウォシュレット付7室)
 ⑮ 7室 ⑯ 12名収容 ⑰ 男1個・女1個(温泉有／露天風呂)
 ⑱ 洋式3個(うちウォシュレット付き3個) ⑲ 10台
 ⑳ 有(全室利用可) ㉑ 否
 ㉒ 車で芦辺港より15分・郷ノ浦港より20分
 印通寺港より20分・吉岐空港より25分
 ㉓ VISA・JCB・Master・PayPay・楽天ペイ・d払い・au PAY・交通系



勝本町

●古民家リノベーション宿／7室／36名 個 団
LAMP吉岐
 TEL 0920-40-0071
<https://lampinc.co.jp/iki>



- ⑬ 吉崎市勝本町勝本浦253
 ⑭ 和洋室7室 ⑮ 7室
 ⑯ シャワールーム男女各2個 貸切サウナ有(別料金・予約制)
 ⑰ 洋式6個(うちウォシュレット付き6個) ⑱ 8台 ㉑ 有(全室利用可) ㉒ 否
 ㉓ 車で郷ノ浦港より25分 芦辺港より15分
 印通寺港より30分 吉岐空港より30分
 辰の島フェリー乗り場まで車で2分
 ㉔ VISA・JCB・Master・DC・Amex・Discover・PayPay・交通系・UnionPay・iD・Quick Pay



芦辺町

●旅館／16室／60名 個 団
かねや別館
 TEL 0920-45-0350
<https://www.iki-kaneya.com>

販売手数料有
 全旅クーポン使用可



- ⑬ 吉崎市芦辺町諸吉大石舳472-12
 ⑭ 16室(うち和室16室)バストイレ付4室、トイレのみ12室
 ⑮ 16室 ⑯ 100名収容 ⑰ 男1個・女1個 ⑱ 20台
 ㉑ 有(全室利用可) ㉒ 否
 ㉓ 各港より送迎致します。
 車で芦辺港より3分(1名様より、要予約) 郷ノ浦港より20分
 印通寺港より15分 吉岐空港より20分(2名様以上、要予約)
 ㉔ VISA・Master・PayPay



芦辺町

●民宿／20室／48名 個 団
民宿 明るい農村
 TEL 0920-45-0988
<https://iki-akaruinouson.com>

販売手数料有



- ⑬ 吉崎市芦辺町中野郷仲舳1102番地
 ⑭ 20室(和室4室、洋室16室)バリアフリー対応有
 ⑮ 17室 ⑯ 3室 ⑰ 50名収容
 ⑱ 男3個・女2個 ㉑ 洋式7個(うちウォシュレット付き7個)
 ⑲ 30台 ㉒ 有 ㉓ 否
 ㉔ 車で芦辺港より5分 郷ノ浦港より15分
 印通寺港より15分 吉岐空港より20分
 ㉕ VISA・JCB・Master・DC・PayPay・楽天ペイ・d払い・auPAY



芦辺町

●民宿／9室／20名 個 団
民宿 勝丸荘
 TEL 0920-45-1489

販売手数料有



- ⑬ 吉崎市芦辺町諸吉本村舳1327番-3
 ⑭ 9室(うち和室9室)
 ⑮ 40名収容
 ⑰ 男1個・女1個
 ⑱ 和式2個 洋式4個(うちウォシュレット付き4個)
 ⑲ 15台 ㉑ 有 ㉒ 否
 ㉓ 車で郷ノ浦港より30分 芦辺港より15分
 印通寺港・吉岐空港より20分



芦辺町

●一棟貸／10名 個
NEXX IKI
 TEL 080-8566-6391
<https://nexxiki.com>

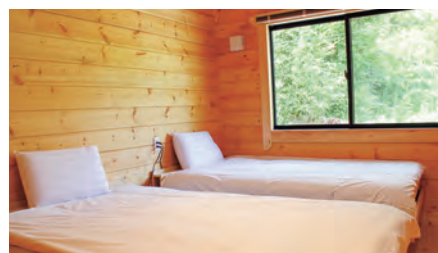

- ⑬ 吉崎市芦辺町諸吉二亦舳1599
 ⑭ 1室(ベッド6台 エキストラベッドマット4)
 リビング／寝室3／キッチン／バスルーム／トイレ／BBQ設備
 ⑮ 禁煙 ⑯ 6台 ㉑ 有 ㉒ 否
 ㉓ 洋式1個(うちウォシュレット付き1個)
 ㉔ 車で郷ノ浦港より15分 芦辺港より15分
 印通寺港より10分 吉岐空港より15分
 ㉕ 事前申込

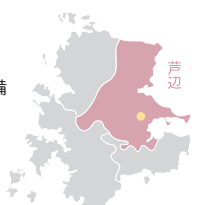

吉岐の宿泊

芦辺町

●オーベルジュ／3室／11名 個 団 昼食受入可 1～12人

島宿 糸

TEL 0920-40-0890

<https://shimayadoito.net>



- ④ 吉崎市芦辺町諸吉本村触1305-11
- ⑤ 3室(うち和室2室・洋室1室)バストイレ付1室 CAFE 16席
- ⑥ 3室 ⑦ 男女1個 ⑧ 洋式2個(うちウォシュレット付き2個)
- ⑨ 5台 ⑩ 有(全室利用可) ⑪ 否
- ⑫ 車で郷ノ浦港より20分 芦辺港より8分
印通寺港より15分 吉崎空港より20分
- ⑬ VISA・JCB・Master・DC・Amex・PayPay・楽天ペイ・
楽天Edy・WAON・d払い・au Pay



石田町

●旅館／17室／50名 個 団

旅館 網元

TEL 0920-44-5887

<https://iki-amimoto/dish>



※客室・料理写真はイメージです。プラン・季節によって内容は異なります。

- ④ 吉崎市石田町印通寺浦176-21
- ⑤ 17室(和室6室(シャワー付き2室)、
洋室7室(シャワー付き4室)、和洋室4室)
シャワートイレ付き6室 トイレのみ11室
- ⑥ 17室 ⑦ 50名収容 ⑧ 男1個・女1個 ⑨ 20台 ⑩ 有 ⑪ 否
- ⑫ 印通寺港より徒歩3分
車で郷ノ浦・芦辺港より約20分 空港より約10分
- ⑬ VISA・JCB・Master・Amex・PayPay・Air Pay



石田町

●旅館／16室／50名 個

販売手数料有

旅館 ニュー長州

TEL 0920-44-5038

<http://www.ikiweb.com/choushu>



- ④ 吉崎市石田町池田東触984-2
- ⑤ 16室(うち和室15室 洋室1室)バストイレ付き3室
トイレのみ7室(うちウォシュレット付き10室)
- ⑥ 14室 ⑦ 2室 ⑧ 50名収容 ⑨ 男1個・女1個
- ⑩ 洋式7個(ウォシュレット付き7個) ⑪ 10台 ⑫ 有 ⑬ 否
- ⑭ 車で印通寺港より3分 吉崎空港より8分
郷ノ浦・芦辺港より15分
- ⑮ PayPay

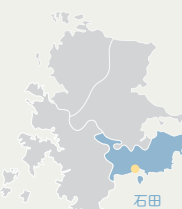

石田町

●民宿／15室／58名 個

昼食受入可 4～40人

民宿 宝来荘

TEL 0920-44-5306

<https://hourai-sou.com>



※料理写真はイメージです。プラン・季節によって内容は異なります。

- ④ 吉崎市石田町筒城東触1837-1
- ⑤ 15室(うち和室15室) ⑥ 45名1室
- ⑦ 男1個・女1個
- ⑧ 和式2個 洋式5個(うちウォシュレット付き5個)
- ⑨ 10台 ⑩ 有(全室利用可) ⑪ 否
- ⑫ 車で吉崎空港より約1分 印通寺港より約10分
芦辺港・郷ノ浦港より約20分
- ⑬ VISA・JCB・Master・DC・Amex・PayPay・楽天ペイ・
楽天Edy・WAON・d払い・au Pay・Air Pay

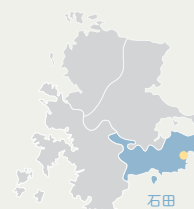

石田町

●民宿／15室／60名 個 団

販売手数料有

マリン宝盛荘

TEL 0920-44-6038



※料理写真はイメージです。プラン・季節によって内容は異なります。

- ④ 吉崎市石田町筒城東触399
- ⑤ 15室 バストイレ付2室(うちウォシュレット付2室)
- ⑥ 有 100名(分割可)
- ⑦ 男1個・女1個
- ⑧ 50台 ⑨ 有 ⑩ 否
- ⑪ 車で印通寺港より約5分 吉崎空港より約3分
芦辺港・郷ノ浦港より約20分
- ⑫ VISA・JCB・Master・PayPay・d払い・au PAY



石田町

●民宿／17室／80名 個 団

昼食受入可 20～50人

シーサイドイン白鷗

TEL 0920-44-5193

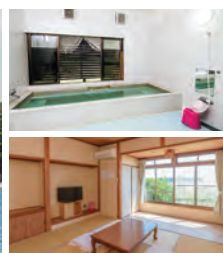

- ④ 吉崎市石田町筒城東触1899-2
- ⑤ 17室(うち和室14室 洋室3室)バストイレ付き2室、
トイレのみ3室(うちウォシュレット付き3室)
- ⑥ 17室 ⑦ 80名収容 ⑧ 男1個・女2個
- ⑨ 和式3個 洋式9個(うちウォシュレット付き9個)
- ⑩ 10～15台 ⑪ 有(全室利用可) ⑫ 否
- ⑬ 車で芦辺港・郷ノ浦港より20分 印通寺港より10分 吉崎空港より3分
- ⑭ PayPay・auPAY・交通系

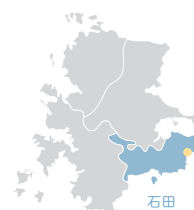

石田町

● 民宿／22室／60名 個 団

昼食受入可 10～60人

民宿 島来荘

TEL 0920-44-5587

<http://www.ikiweb.com/tourai>

販売手数料有



- ⑤ 吉崎市石田町筒城東触1747
- ⑤ 22室(うち和室21室 洋室1室) バストイレ付き12室他は共同式
- ⑤ 12室 ⑤ 10室 ⑤ 80名収容 ※ペット同伴可
- ⑤ 男1個・女1個 ⑤ 和式2個 洋式12個(うちウォシュレット付き4個)
- ⑤ 20台 ⑤ 有 ⑤ 可 中型犬以下
- ⑤ 車で郷ノ浦港・芦辺港より25分 印通寺港より10分
- ⑤ 吉岐空港より3分、大浜海水浴場まで900m
- ⑤ VISA・JCB・Master・DC・Amex・PayPay
- ⑤ 楽天ペイ・au PAY



石田町

● 民宿／13室／35名 個 団

昼食受入可 10～30人

民宿 安堵家 近海荘

TEL 0920-44-6654

<https://andoya-kinkai.com>

販売手数料有



- ※料理写真はイメージです。プラン・季節によって内容は異なります。
- ⑤ 吉崎市石田町筒城東触1636
 - ⑤ 13室(和室13室)
 - ⑤ 13室
 - ⑤ 35名収容
 - ⑤ 男1個・女1個
 - ⑤ 10台 ⑤ 有 ⑤ 否
 - ⑤ 車で吉岐空港より約1分 印通寺港より約5分
 - ⑤ 芦辺港・郷ノ浦港より約20分



石田町

● 民宿／5室／30名 個

民宿 ひとみ

TEL 0920-44-5692



※料理写真はイメージです。プラン・季節によって内容は異なります。

- ⑤ 吉崎市石田町筒城東触1750
- ⑤ 5室
- ⑤ 5室
- ⑤ 男2個・女2個
- ⑤ 5台 ⑤ 有 ⑤ 否
- ⑤ 車で郷ノ浦港・芦辺港より20分 印通寺港より5分
- ⑤ 吉岐空港より1分
- ⑤ PayPay

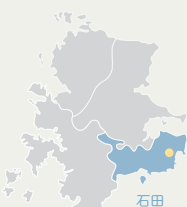

石田町

● ペンション／8室／24名 個 団

昼食受入可 4～30人

ペンション カモメのとまり木

TEL 0920-44-6666

<http://www.seagull-inn.co.jp>

販売手数料有

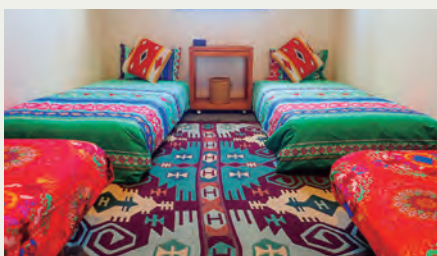

- ※料理写真はイメージです。プラン・季節によって内容は異なります。
- ⑤ 吉崎市石田町筒城東触1531-1
 - ⑤ 8室(洋室8室) バストイレ付き3室
 - ⑤ 8室 ⑤ 男1個・女1個
 - ⑤ 洋式(ウォシュレット付き4個)
 - ⑤ 5台 ⑤ 有 ⑤ 否
 - ⑤ 車で印通寺港から5分 吉岐空港より3分
 - ⑤ 芦辺港・郷ノ浦港から約15分
 - ⑤ VISA・JCB・Master・DC・Amex・PayPay

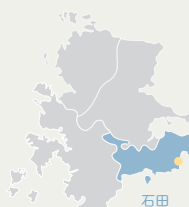

石田町

● 民宿／16室／80名 個 団

昼食受入可 20～80人

民宿 繁屋 千賀荘

TEL 0920-44-5294

<https://www.chigaso.com>

販売手数料有
全旅クーポン使用可



- ⑤ 吉崎市石田町筒城東触1085番地
- ⑤ 16室(和室15室・洋室1室) バストイレ付5室
- ⑤ トイレのみ11室(うちウォシュレット付き16室)
- ⑤ 16室 ⑤ 60名収容 ⑤ 男1個・女1個
- ⑤ 洋式9個(全ウォシュレット付き)
- ⑤ 10台 ⑤ 有(全室利用可) ⑤ 否
- ⑤ 車で芦辺港・郷ノ浦港より約20分
- ⑤ 印通寺港より10分・吉岐空港から5分
- ⑤ VISA・JCB・Master・DC・Amex・PayPay・
- ⑤ 楽天ペイ・楽天Edy・d払い・auPAY・交通系



石田町

● 民宿／20室／60名 個 団

昼食受入可 15～40人

民宿 福川荘

TEL 0920-44-5111

<http://fukugawasou.com>

販売手数料有



- ⑤ 吉崎市石田町南触540
- ⑤ 20室(うち和室20室) ⑤ 20室 ⑤ 80名(40名×2間)
- ⑤ 男1個・女1個
- ⑤ 洋式20個(うちウォシュレット付き10個)
- ⑤ 15台 ⑤ 有 ⑤ 否
- ⑤ 車で吉岐空港より8分、印通寺港より約5分
- ⑤ 芦辺港・郷ノ浦港より約20分
- ⑤ PayPay



石田町

●ペンション／11室／40名 (個) (団)

ペンション さつきハウス
TEL 0920-44-5135



- ④ 石田町石田町筒城東触1049-2
- ④ 11室(うち和室11室) ④ 11室
- ④ 40名収容
- ④ 男1個・女1個 ④ 洋式8個
- ④ 10台 ④ 有 ④ 可(離れ限定/施設)
- ④ 車で印通寺港より10分 石田空港より5分
- ④ 芦辺港・郷ノ浦港より約20分
- ④ PayPay



石田町

●一棟貸／9名 (個)

Private beach retreat Resort
villa iki by ritomaru
TEL 050-8886-0515

<https://ritomaru.co.jp/nanaminato>



- ④ 石田町石田町筒城仲触1820
- ④ 1棟 2階建て3LDK(うち和室2室・洋室1室)バストイレ付き2室
トイレのみ2室(うちウォシュレット付き2室)
- ④ 1室 ④ 男1個・女1個(半露天風呂有)
- ④ 洋式1個(うちウォシュレット付き1個) ④ 10台 ④ 有(全室利用可)
- ④ 可(すべてのペット可)愛犬無料、頭数制限なし※トイレのしつけ、クチン接種していること
- ④ 車で郷ノ浦港より20分 芦辺港より20分
- ④ 印通寺港より10分 石田空港より5分
- ④ VISA・MASTER・JCB・AMEX・DC・PayPay

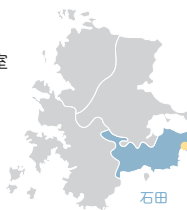

石田町の観光事業者

石田町の観光事業者

●コワーキングスペース・レンタカー
クロスポート武生水
TEL 050-5211-5434
④ 石田町郷ノ浦町郷ノ浦 122-8
ドロップイン1時間¥600～(1ドリンク付き)
トゥクトゥク体験・レンタカー
<https://crossport.site>

●体験
神洸水産 永村印
TEL 090-9072-8541
④ 石田町郷ノ浦町長島690-1
デイクルーズ&サンセットクルージング
シーカヤック、シュノーケル
釣り体験

●船舶・クルージング
遊漁船 金比羅丸
TEL 090-3015-8997
④ 石田町勝本町仲触
ファミリーフィッシング
遊漁船チャーター、竿貸し出LOK
<https://ikikonpiramaru.com>

●体験・お土産
ACB(あしべ)工房
TEL 0920-40-0234
申込はInstagram DMから
④ 石田町芦辺町芦辺浦297-1
おさかな石けん体験 イキキTシャツ体験
<https://acb-kobo.com>

●海の家
ビーチハウス海坊主
TEL 080-6428-5039
④ 石田町石田町筒城仲触 筒城浜海水浴場
海の家(夏期営業) マリンスポーツ、BBQ
<https://umi-bouzu.com>

●体験・その他(BBQ)
アイランドファーム
TEL 090-5022-4525
④ 石田町石田町池田仲触957番地 トマトハウス
トマト収穫体験 バーベキュー場
<https://islandfarm.jp>

●カフェ・宿泊・体験
睦モクコンビル
TEL 0920-47-1819
④ 石田町郷ノ浦町片山原触407-1
1F モクコン「D・カフェ」2F モクコンステイ(宿泊施設3ルーム)
3F モクコンワーキング 4F モクコンルーム
モルック・昆虫採集

●観光農園・体験
観光農園 石田あじさいパーク
TEL 090-9727-0894
④ 石田町勝本町片山触966
木工体験(通年)¥400～
果樹類収穫体験 入園料大人(高校生以上)¥300
<https://iki-ajisai-park.info>

●体験
工房アオトミドリ
TEL 090-7166-7880
④ 石田町勝本町勝本浦335
シーグラスアートづくり体験 テラリウムづくり体験
海のフォトフレームづくり体験
https://www.instagram.com/blue_and_green4418

●体験農園
バナナファーム石田
TEL 0920-40-0502
④ 石田町芦辺町湯岳興触467-1
バナナ園ガイド付き見学 バナナジュースとバナナまんじゅう
大人¥1,500・小人¥1,000
<https://cosmo-farm.co.jp>

●マリンスポーツ
H&K MARINA 筒城浜・小水浜
TEL 080-3900-0064
④ 石田町石田町筒城仲触 筒城浜海水浴場
④ 石田町郷ノ浦町渡良東触 小水浜海水浴場
マリンスポーツ(夏期営業) ジェットレンタル
<https://whitening-hk.com/marin>

●体験
無人島(妻ヶ島)サバイバル体験ツアー
TEL 080-2157-3341
④ 石田町石田町印通寺浦196-3
1DAY無人島上陸ツアー
1泊2日サバイバルキャンプ
<https://tsumagashima-mujinto.jp>

●体験交流施設
石田出合いの村
TEL 0920-46-0789
④ 石田町郷ノ浦町新田触492
シーカヤック 海釣りいかだ
<https://www.deainomura.com>

●ゴルフ場
石田カントリー倶楽部
TEL 0920-42-1028
④ 石田町勝本町新城西触1645
全9ホール レンタルクラブ・シューズ有
<https://www.iki-cc.jp>

●船舶・クルージング
わんぱっく石田
TEL 080-1773-3940
④ 石田町芦辺町箱崎諸津触495-1
手ぶらで出来る釣船サービス
オーダー型の釣船・アクティビティ
<https://www.cocoro-iki.jp>

●体験
ドローンスクールMARINE Flight
TEL 0920-40-0233
④ 石田町芦辺町諸吉二亦触1892-1
ドローン体験
観光地記念撮影 ドローン空撮
<https://marineflight.jp>

●体験
無人島(妻ヶ島)サバイバル体験ツアー
TEL 080-2157-3341
④ 石田町石田町印通寺浦196-3
1DAY無人島上陸ツアー
1泊2日サバイバルキャンプ
<https://tsumagashima-mujinto.jp>

壱岐島シーズンカレンダー

Iki Standard Season Calendar

旬のあれこれがひと目でわかる便利な壱岐島シーズンカレンダーです。
春夏秋冬、四季折々の魅力を感じる存分体験できます。

長崎県
壱岐市観光素材集 2026-2027

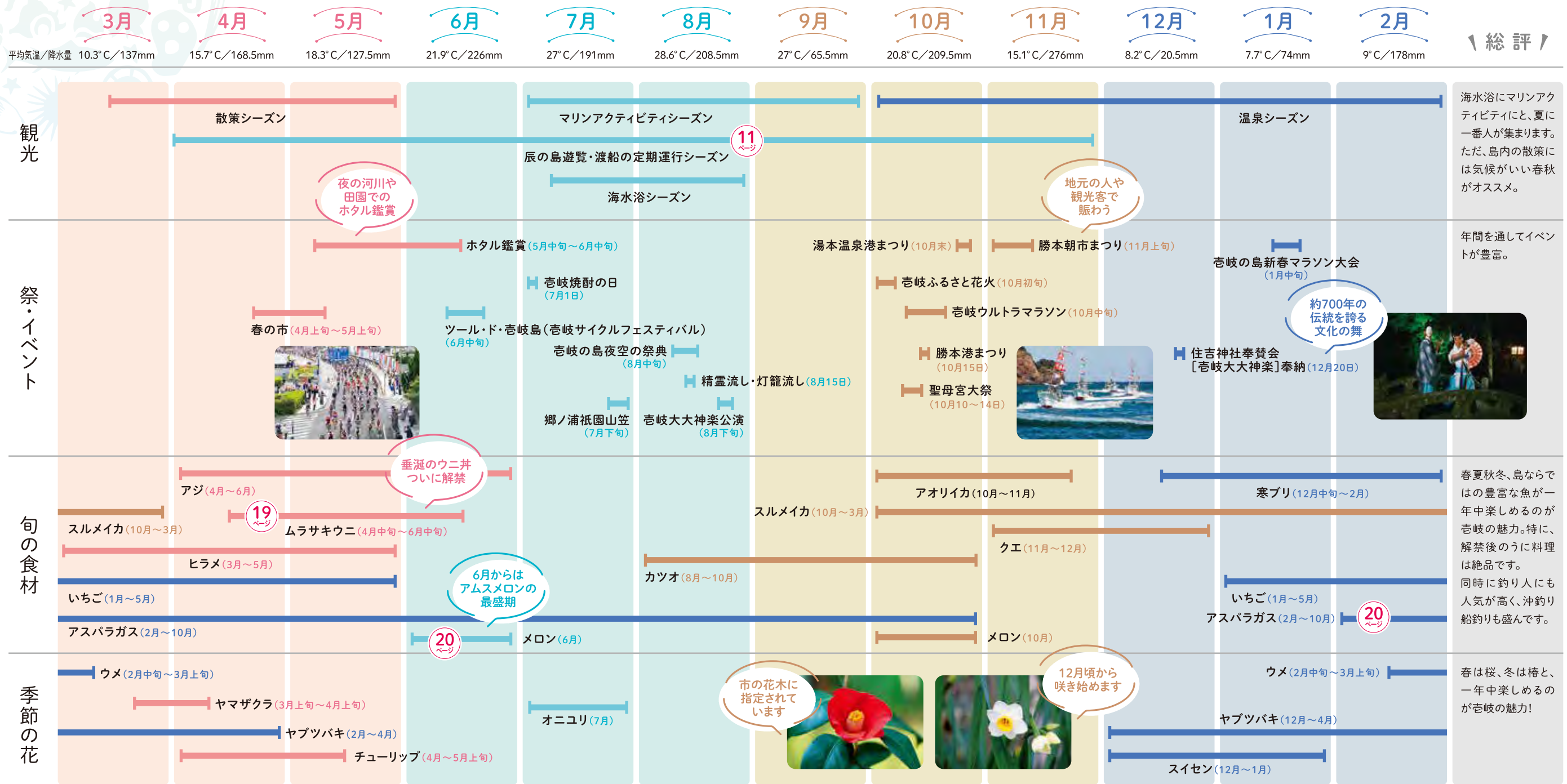

壱岐市 ガイドマップ&交通情報

博多港から高速船で最短65分。実りの島、壱岐

四方を海で囲まれた壱岐には、歴史や自然、
体験など魅力がいっぱい!やさしい陽射しと、ゆっくりとした
空気に包まれてのんびり島時間を満喫できます。

レンタカー

玄海交通レンタカー

☎0920-44-5658

<https://kankai.net/rentacar>

● 軽乗20台・普乗11台・8人乗1台・10人乗2台・軽トラック2台・軽バン4台

空港レンタカー

☎0920-44-5077

<https://www.shokokai.or.jp/42/424241S0026/index.htm>

● 軽乗・普乗・8人乗ワゴン

みなとレンタカー

☎0920-47-5212

● 軽乗19台・普乗7台

壱岐レンタカー

☎0920-47-5357

<https://iki.bran.jp>

● 軽乗7台・普乗3台・10人乗1台・8人乗1台・軽バン1台

ニコニコレンタカー壱岐店

☎0920-45-9008

<https://www.2525r.com/store-00648-001.php>

● 軽乗12台・普乗5台・6人乗りワンボックス1台・8人乗ワゴン3台

永岡レンタカーリース

☎0920-47-5760

<https://ikirentacar.com>

● 軽乗15台・普乗2台・10人乗1台

あぶらや壱岐レンタカー

☎0920-40-0072

<https://aburayanoiki.jp>

● 軽乗7台 ※内2人乗オープンカー1台、つり用軽バン1台
普乗9台 ※内オープンデッキ2台、7人乗2台、4人乗オープンカー1台
8人乗ワゴン1台・トライク1台(要普通免許)

レンタカー SURFCLUB

☎092-409-7833

<https://www.surf-club.net>

● 9台 郷ノ浦港(普2・軽2) 芦辺港(普1・軽4)

ベアーレンタカー壱岐

☎090-5528-3073

<https://www.bear-rentacar-iki.com>

● 軽乗5台・普乗1台・7人乗りワゴン1台

電動トゥクトゥク

電動トゥクトゥクレンタル

☎050-5211-5434

クロスポート武生水(むしょうず)

<https://crossport.site/mobi>

タクシー

壱岐交通タクシー 株式会社

<https://ikitaxi.kankai.net/>

● 14台(小型12台・
ジャンボ2台)

☎0920-47-1155



玄海タクシー 配車センター

[http://ondakobus.com/
car.html#an02](http://ondakobus.com/car.html#an02)

● 13台(ジャンボ(9人乗)3台・
小型(4人乗)10台)

☎0920-43-0880



貸切バス

壱岐交通株式会社

☎0920-47-1161

<https://iki-kotsu.com>

● 10台(大型7台(正座席45名2台・正座席49名5台)
中型1台(正座席27名1台)
小型2台(正座席25名1台・正座席21名1台))



株式会社玄海交通

☎0920-44-5826

<http://www.ondakobus.com/>

● 12台(大型6台(正座席49名4台・正座席45名2台)・中型2台
(正座席33名2台)・小型4台(正座席21名1台・正座席22名1台・
正座席20名1台・正座席14名1台))



壱岐ガイドクラブ

☎0920-44-5838

● 島内のバスガイド手配。
団体のガイドのほか、個人・少人数向けも対応。

壱岐チャリ(電動アシスト付き自転車)

壱岐市観光連盟

☎0920-47-3700

<https://www.ikikankou.com/spot/10180>

● 貸出場所 各観光案内所(郷ノ浦港・芦辺港・印通寺港)・
クロスポート武生水(郷ノ浦)・マリンバル壱岐(印通寺浦)・
玄海交通(壱岐空港横)・壱岐島荘(湯本温泉)・
LAMP 壱岐(勝本)



壱岐のとおき情報を
各ページで紹介しています!

- ①～⑧ おすすめ観光スポット(p11-12)
- ①～⑨ 壱岐の日本遺産(p13-14)
- ①～⑥ 壱岐の神社(p15-16)
- ①～⑦ 壱岐の焼酎(p21)
- ①～④ 壱岐の産直店(p22)

主要道距離表

郷ノ浦港	7.1km	印通寺港	勝本港	9.8km	芦辺港
	15.6km	勝本港		19.6km	印通寺港
	14.3km	芦辺港		7.3km	湯本温泉
	11.9km	一支国博物館	芦辺港	7.6km	一支国博物館
	10.2km	湯本温泉		8.5km	印通寺港
郷ノ浦港	12.0km	壱岐空港	印通寺港	3.1km	壱岐空港
	14.0km	猿岩		3.1km	筒城浜海水浴場 大浜海水浴場
				3.4km	一支国博物館

※ ●からの距離の目安です。

壱岐市クルーズ客船情報

壱岐の港湾情報 Port Information

名 称	郷ノ浦港	
	壱岐市郷ノ浦町郷ノ浦703-8	
岸壁概要	延長	220m
	水深	マイナス7.5m
	エプロン幅員	20m
	潮差	2.31m
	主な実績	につぼん丸、 ぱしふいつくびいなす、ふじ丸
ターミナル概要	なし	
錨泊に関する案内	主な実績	飛鳥II
	テンダーボート	地元船会社等利用可能



壱岐のおもてなし 主な歓迎イベント(実績など)

- 和太鼓演奏・吹奏楽演奏・ダンス
- インフォメーションデスク設置
- 岸壁での物産販売(海産物・焼酎など ※発送も可)
- 岸壁での特産品試食・振舞い
- 岸壁で電動アシスト自転車レンタル(有料)



壱岐島エクスカッションモデルコース

貸切バス(壱岐交通、玄海交通)

1 壱岐島満喫コース／壱岐の自然、文化歴史を存分に満喫できるコースです。

郷ノ浦新岸壁→(10分)→鬼の足跡→(30分)→猿岩・砲台跡→(20分)→鬼の窟古墳→(5分)
→壱岐の蔵酒造→(15分)→岳ノ辻展望台→(5分)→ショッピング・昼食→(15分)
→一支国博物館→(10分)→左京鼻→(5分)→はらほげ地藏→(35分)→郷ノ浦新岸壁
●所要時間(全体)／7時間30分 ●階段／月讀神社 63段、岳ノ辻展望台 34段



2 神々の島・壱岐パワースポットめぐりコース／神社庁登録の神社が島内に150社、自然と歴史に彩られた壱岐のパワースポットを巡る。

郷ノ浦新岸壁→(20分)→一支国博物館→(10分)→左京鼻→(5分)→はらほげ地藏→(20分)
→男嶽神社→(10分)→(昼食)→(5分)→月讀神社→(20分)→猿岩・砲台跡→(30分)
→玄海酒造→(10分)→ショッピング(5分)→岳ノ辻展望台→(10分)→郷ノ浦新岸壁
●所要時間(全体)／7時間30分
●階段／男嶽神社 緩やかな階段上り8分・下り6分、月讀神社 63段、岳ノ辻展望台 34段



3 壱岐島古代史ざっしりコース／国指定特別史跡原の辻遺跡など古代の息吹を感じるスポットを巡ります。

郷ノ浦新岸壁→(15分)→原の辻遺跡王都復元公園→(5分)→一支国博物館→(15分)
→月讀神社→(5分)→鬼の窟古墳→(5分)→双六古墳→(昼食)→(30分)→猿岩・砲台跡→(20分)
→天手長男神社→(20分)→ショッピング→(10分)→郷ノ浦新岸壁
●所要時間(全体)／7時間30分 ●階段／月讀神社 63段、天手長男神社 200段



4 宝石色の海と由緒神社めぐりコース／エメラルドグリーンの海を堪能！無人島辰の島遊覧と島内に点在する神社を巡るコース。

郷ノ浦新岸壁→(10分)→天手長男神社→(5分)→住吉神社→(20分)→猿岩・砲台跡→(25分)
→辰の島遊覧→(10分)→昼食→(10分)→鬼の窟古墳→(5分)→月讀神社→(15分)
→一支国博物館→ショッピング→(10分)→郷ノ浦新岸壁
●所要時間(全体)／7時間30分 ●階段／天手長男神社 200段、月讀神社 63段



お問合せ先

一般社団法人壱岐市観光連盟

Nagasaki Iki Access Map



--- 新幹線
— 飛行機

海からのアクセス

九州郵船 <https://www.kyu-you.co.jp>

博多港 → 芦辺港 / 高速船 (65分)
フェリー (130分)

博多港 → 郷ノ浦港 / 高速船 (70分)
フェリー (140分)

唐津東港 → 印通寺港 / フェリー (100分)

◎本社

福岡市博多区神屋町1-27
TEL.092-281-0831

◎博多発着所 (ベイスайдプレイス博多埠頭)

福岡市博多区築港本町13-3
TEL.092-281-6636 (博多海陸運送)

◎壱岐発着所

●郷ノ浦港: 長崎県壱岐市郷ノ浦町郷ノ浦281-6

TEL.0920-47-0003 (九州郵船)

●芦辺港: 長崎県壱岐市芦辺町箱崎中山2575-22

TEL.0920-45-3011 (芦辺合同海運)

●印通寺港: 長崎県壱岐市石田町印通寺浦196

TEL.0920-44-5015 (壱岐海陸運送)

◎唐津発着所

佐賀県唐津市東大島町2-52

TEL.0955-75-7750 (呼子海運)

◎東京事務所

東京都千代田区富士見2-7-2

ステージビルディング17階 1703号室

TEL.03-3222-5051

◎大阪事務所

大阪府大阪市福島区海老江5-2-2 大拓ビル5 412号室

TEL.06-6343-2188

空からのアクセス

長崎空港 ↔ 壱岐空港 1日2便 / 飛行機 (30分)

◎ORC予約センター

TEL.0570-064-380

<https://www.orc-air.co.jp>

[営業時間] 8:00~18:00

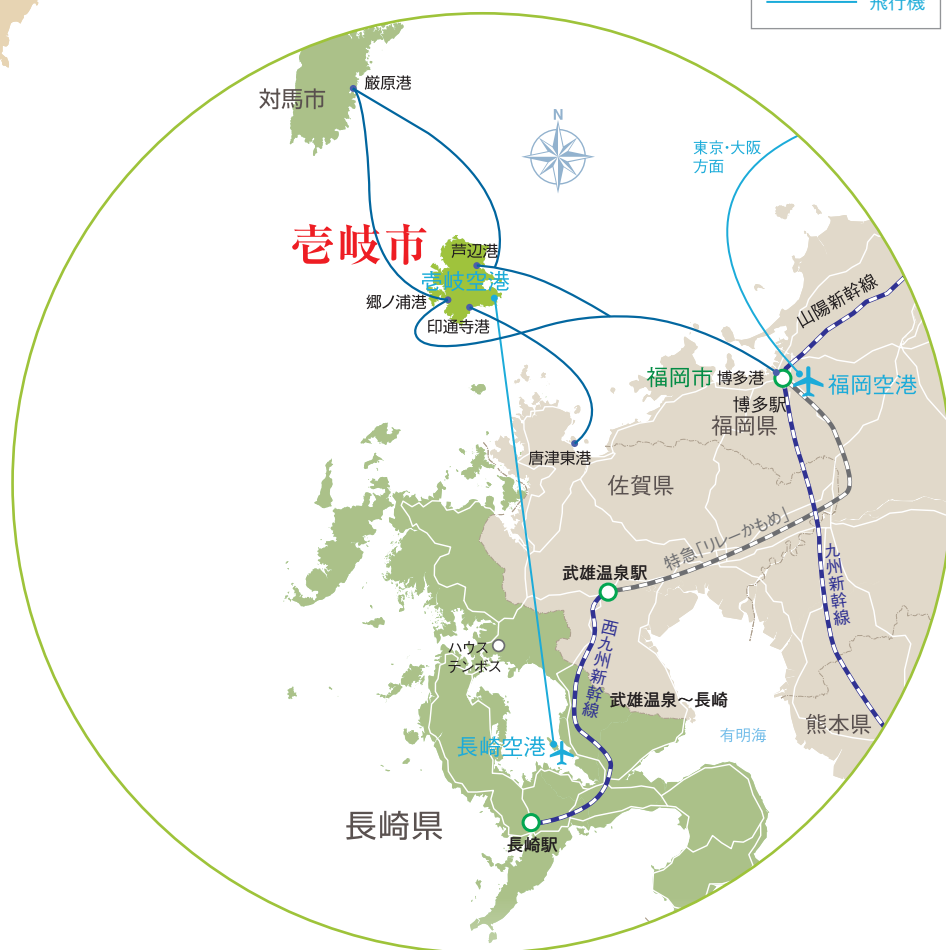

福岡空港からの壱岐へのアクセス



※この観光素材集の一切の情報は、令和7年10月末現在のものです。料金・内容等に変更が生じる場合がございますので、詳細は各連絡先にお問い合わせください。

(一社) 壱岐市観光連盟 TEL.0920-47-3700 FAX.0920-47-5302

〒811-5133 長崎県壱岐市郷ノ浦町本村舩620-1 <https://www.ikikankou.com>